

CURSO 2013-2014
PSICOPEDAGOGÍA

COORDINACIÓN:

Dr. D. José Cardona Andújar

Vicedecano de Investigación, Doctorado y Pedagogía

Dra. D.^a María del Carmen Ortega Navas

Secretaria de la Facultad de Educación

Dra. D.^a María José García Ruiz

D.^a María Teresa Martín Aragonese

Secretarías Adjuntas de la Facultad de Educación



ÍNDICE

| | |
|---|----|
| 1. PRESENTACIÓN DE LA FACULTAD | 4 |
| Licenciatura en Psicopedagogía | 5 |
| Organización académica | 7 |
| Organización administrativa | 8 |
| 2. PLANO DE SITUACIÓN | 9 |
| Direcciones de Facultades / Escuelas | 10 |
| 3. PLAN DE ESTUDIOS | 11 |
| Planificación y condiciones de aplicación de una Convocatoria Extraordinaria de finalización de los planes de extinción de Licenciaturas, Diplomaturas e Ingenierías (Consejo de Gobierno de 18 de diciembre de 2012) | 12 |
| Organización y Estructura | 18 |
| <i>Itinerarios curriculares o especialidades</i> | 18 |
| <i>Asignaturas de libre configuración</i> | 18 |
| <i>Prácticum complementario</i> | 19 |
| <i>Prácticum troncal</i> | 19 |
| <i>Normativa y condiciones de aplicación de los planes de extinción (aprobado en Junta de Gobierno del 24 de junio de 2008)</i> | 22 |
| 4. EXÁMENES | 24 |
| Indicaciones generales | 24 |
| Calendario/horario de exámenes | 25 |
| Normativa sobre exámenes o pruebas presenciales | 25 |

| | |
|---|----|
| Exámenes para estudiantes con discapacidad | 28 |
| Consulta de calificaciones | 29 |
| Revisión de exámenes | 30 |
| Matrícula y Solicitud electrónica | 31 |
| 5. CONSULTAS ADMINISTRATIVAS EN LA FACULTAD | 32 |
| Relacionadas con la matrícula y el expediente | 32 |
| Certificados académicos | 32 |
| <i>Certificado de estudios para estudiantes con el expediente en esta Facultad ..</i> | 32 |
| Título de Licenciado | 33 |

I. PRESENTACIÓN DE LA FACULTAD

La Universidad Nacional de Educación a Distancia, como institución de enseñanza superior, tiene entre sus funciones primordiales la de “facilitar el acceso a la enseñanza universitaria y la continuidad de sus estudios a todas las personas capacitadas para seguir estudios superiores, que elijan el sistema de la UNED por su metodología o bien por razones laborales, económicas, de residencia o cualquier otra”. (Art. 4.a de los Estatutos de la UNED).

La modalidad de educación a distancia implica la utilización de una metodología específica en la que se integran sistemas de comunicación y recursos didácticos diversos. En el caso de la UNED los recursos disponibles se ofrecen en tres niveles organizativos: Sede Central, Centros Asociados y comunicación estudiante/profesor/tutor.

La Sede Central, en la que están los órganos de gobierno, profesores y servicios centrales, es responsable de la producción de materiales, docencia de los cursos, expedición de títulos y certificaciones y dirección general de la Institución. Los centros asociados, diseminados por todo el país, tienen como función esencial la orientación tutorial de los estudiantes, acogida, asesoramiento general y, ocasionalmente, la distribución de materiales. La comunicación del estudiante con el profesorado se realiza por dos vías, bien acudiendo al profesor de la Sede Central mediante consulta telefónica, telemática, postal o presencial, o bien contactando con el profesor-tutor asignado en los centros asociados.

La **Facultad de Educación** es una de las instituciones universitarias más importantes de la UNED, ya que atiende a más de 21.000 estudiantes en las titulaciones que imparte en la actualidad:

Diplomatura en Educación Social (en proceso de extinción)

Licenciatura en Pedagogía (en proceso de extinción)

Licenciatura en Psicopedagogía (en proceso de extinción)

Grado en Pedagogía

Grado en Educación Social

Másteres oficiales

Doctorado

Además ofrece un amplio abanico de programas de posgrado (Experto, Especialista Universitario y Máster) y de cursos de formación permanente. A lo largo del año académico desarrolla una gran actividad organizando seminarios, jornadas y congresos en nuestra Sede Central y en los centros asociados. Toda esta información está recogida en la página web de la Facultad:

www.uned.es/educacion

Licenciatura en Psicopedagogía

La licenciatura en Psicopedagogía de la UNED es una titulación universitaria de 2.º ciclo implantada en la Facultad de Educación (R.D. 1414/2000 de 21 de julio, BOE 4-8-00) impartida interfacultativamente entre esta Facultad y la Facultad de Psicología.

Su Plan de Estudios viene regulado por la Resolución de 24 de julio de 2000 de la Universidad Nacional de Educación a Distancia (BOE de 7 de agosto de 2000) y el inicio de sus enseñanzas en la UNED queda autorizado por la Orden de 7 de noviembre de 2000 del Ministerio de Educación, Cultura y Deportes (BOE de 28-11-00).

Las enseñanzas conducentes a la obtención del título de Licenciado en Psicopedagogía pretenden proporcionar una formación científica adecuada a los aspectos básicos y aplicados a la Psicopedagogía.

La actuación psicopedagógica se entiende como la orientación educativa realizada a través de programas de intervención que, con un enfoque preventivo, potenciador y correctivo, persigue el desarrollo de los estudiantes en el plano personal, académico y de la carrera, teniendo en cuenta las características y necesidades educativas individuales dentro de una dimensión ecológica. Esta actuación se caracteriza por ser diagnóstica, preventiva, evolutiva, personalizada, ecológica e integradora. El objetivo de la intervención psicopedagógica puede ser individual, grupal o ambiental.

Organización académica

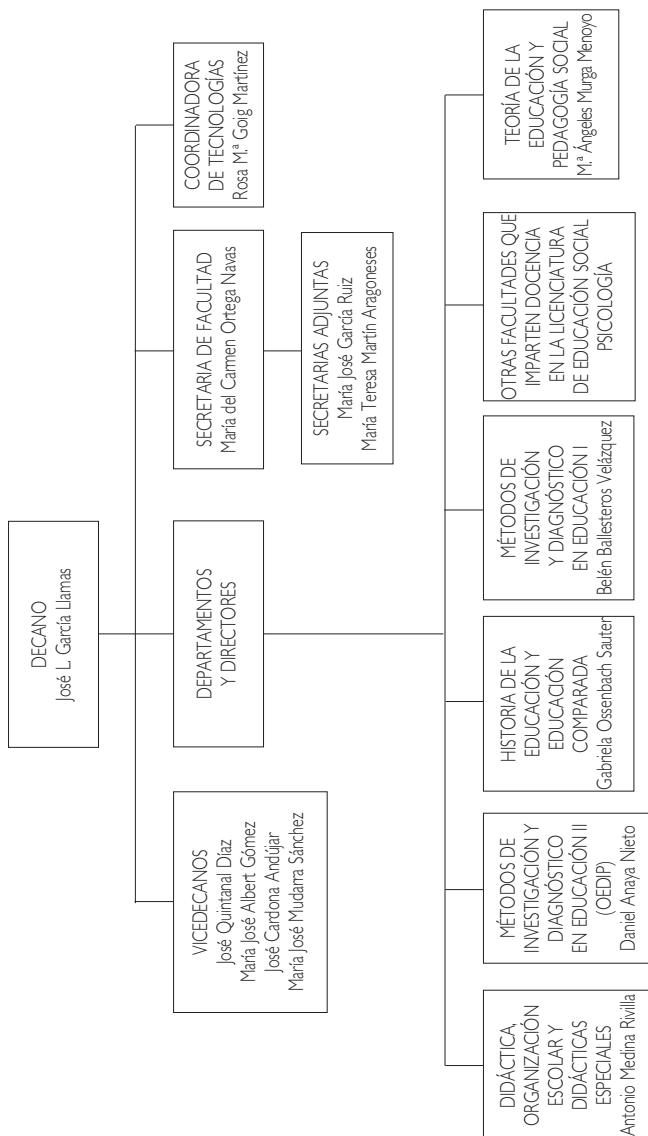

Organización administrativa

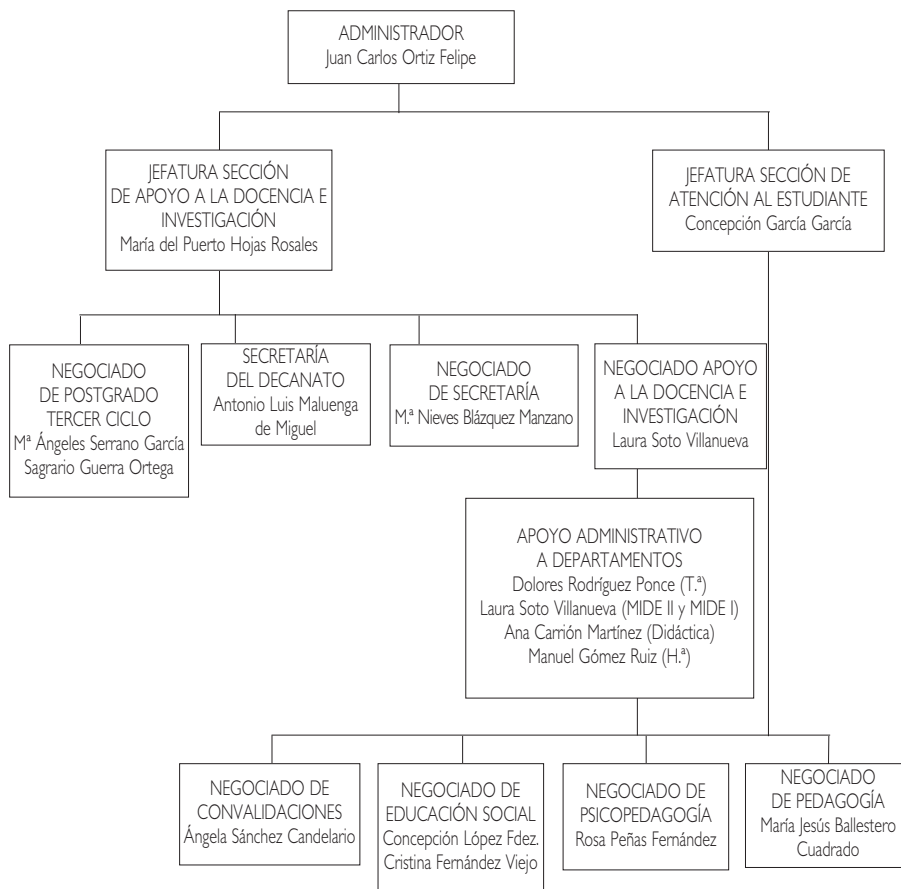

2. PLANO DE SITUACIÓN

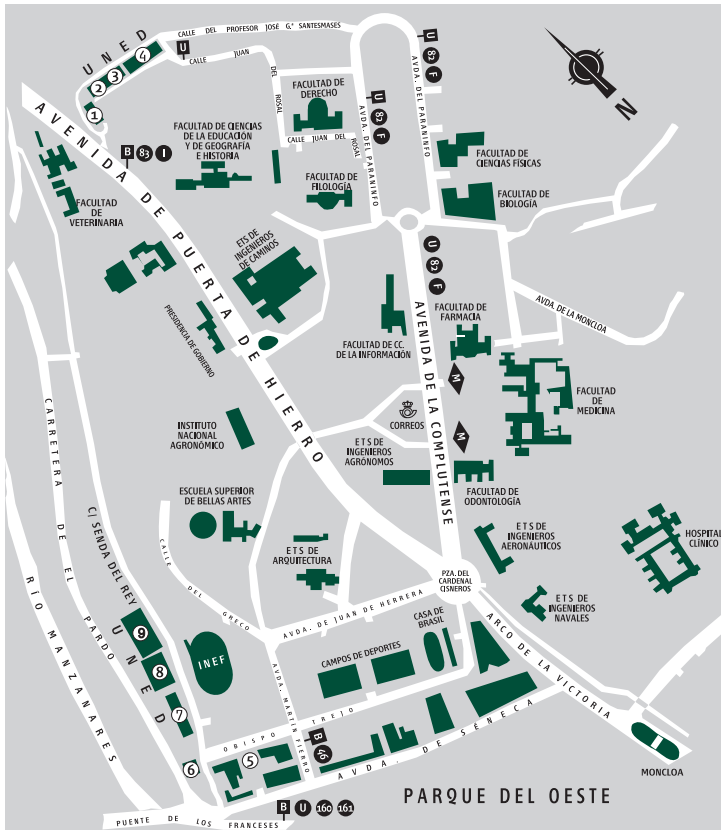

- ➔ ① E.T.S. de Ingenieros Informáticos
- ② Facultad de Educación, Selectividad, Credencial Europea y Cursos de Acceso
- ③ E.T.S. de Ingenieros Industriales
- ④ Facultad de Psicología
- ⑤ Facultad de Derecho y Facultad de CC. Políticas y Sociología
- ⑥ Biblioteca Central
- ⑦ Edificio de Humanidades: Facultades de Filosofía, Filología y Geografía e Historia
- ⑧ Edificio de Ciencias: Facultades de CC. Químicas, CC. Físicas, CC. Matemáticas y CC. Ambientales
- ⑨ Facultad de Ciencias Económicas y Empresariales

DIRECCIONES DE LAS FACULTADES / ESCUELAS

| Facultad / Escuela | Dirección | Comunicaciones |
|---|---|---|
| Filología Filosofía Geografía e Historia | Paseo Senda del Rey, 7 (n.º 7 en plano) Edif. Humanidades | Desde Moncloa, autobuses A, 46, 160 y 161 (parada Puente de los Franceses). |
| Ciencias | Paseo Senda del Rey, 9 (n.º 8 en plano) | |
| CC. Económicas y Empresariales | Paseo Senda del Rey, 11 (n.º 9 en plano) | Desde c/ Alcalá / Gran Vía: autobús 46 (parada Puente de los Franceses). |
| Derecho CC. Políticas y Sociología | c/ Del Obispo Trejo, 2 (n.º 5 en plano) | |
| Psicología | c/ Juan del Rosal, 10 (n.º 4 en plano) | Desde Metro Ciudad Universitaria, autobús U. |
| E.T.S.I. Industriales | c/ Juan del Rosal, 12 (n.º 3 en plano) | |
| E.T.S.I. Informática | c/ Juan del Rosal, 16 (n.º 1 en plano) | |
| Educación Credencial Europea Selectividad Cursos Acceso | c/ Juan del Rosal, 14 (n.º 2 en plano) | |

3. PLAN DE ESTUDIOS

Conceptos básicos:

- **Asignaturas troncales:** Materias básicas de cada titulación. Deben figurar en todos los planes de estudio que conducen a un mismo título oficial, sea cual sea la universidad que las imparte. Son asignaturas que se tienen que cursar obligatoriamente.
- **Asignaturas optativas:** Libremente establecidas por cada universidad, que las incluirá en el correspondiente plan de estudios para que el estudiante escoja entre las mismas. Cada materia optativa deberá tener una carga lectiva en créditos suficiente para garantizar la impartición de contenidos relevantes, sin repetir los ya incluidos en las materias troncales o en las obligatorias.
- **Materias de libre elección o libre configuración:** La Universidad incluirá en el plan de estudios un porcentaje en créditos sobre la carga lectiva total del mismo. Éstos se aplican a las cargas lectivas, seminarios u otras actividades académicas que libremente escoja entre las ofertadas por la propia universidad o por otra universidad con la que establezca el convenio oportuno.
- **Crédito:** Unidad de valoración de las enseñanzas, que se corresponde con diez horas de enseñanza teórica, práctica o de sus equivalencias. Se valoran las actividades académicas dirigidas, que habrán de preverse en el correspondiente plan docente junto con los mecanismos y medios objetivos de comprobación de los resultados académicos de las mismas.

- **Itinerario:** Conjunto de asignaturas que el estudiante puede elegir como optativas y de libre configuración para obtener una cierta especialización.
- **Prácticum:** Es una asignatura troncal con carácter interdisciplinar que ofrece una formación con amplia carga docente, con criterios propios en cuanto a desarrollo, seguimiento y evaluación, similares a los de cualquier otra asignatura. El diseño y desarrollo de esta materia es responsabilidad de un equipo docente formado por profesores de los departamentos implicados en el Prácticum.

A partir del curso académico 2010/2011 el plan de estudios de Licenciado en Psicopedagogía es un **plan de estudios a extinguir**.

Los estudiantes tendrán cuatro convocatorias sucesivas para las asignaturas de cursos en extinción: dos en el primer año de extinción y dos en el segundo.

Planificación y condiciones de aplicación de una Convocatoria Extraordinaria de finalización de los planes de extinción de Licenciaturas, Diplomaturas e Ingenierías (Consejo de Gobierno de 18 de diciembre de 2012)

Se acuerda la organización de una convocatoria extraordinaria de pruebas presenciales a realizar para cada título de Licenciatura, Diplomatura o Ingeniería, en la finalización de su proceso de extinción. Las condiciones de aplicación serán las siguientes:

1. Se añade al plan de extinción de los títulos de Licenciatura, Diplomatura o Ingeniería una sola convocatoria extraordinaria por título y para una serie de asignaturas concretas ofertadas a estos efectos.
2. Los exámenes se realizarán en las semanas de pruebas presenciales de enero/febrero del curso inmediatamente siguiente al último de su calendario de extinción, tanto para las asignaturas semestrales como para las anuales. Se utilizarán las dos semanas de exámenes, siguiendo la pauta ordinaria de cambio de ubicación mañana/tarde entre primera y segunda semana, con el obje-

to de resolver los posibles solapamientos de asignaturas en el calendario y facilitar a los estudiantes la distribución de sus exámenes.

3. Se utilizará una sola sesión de exámenes (máximo dos horas) para evaluar el programa completo de la asignatura, tanto en las asignaturas semestrales como en las anuales.
4. Para acceder al examen el estudiante debe matricular la asignatura en el periodo ordinario de matrícula (septiembre/octubre) del curso inmediatamente siguiente al último del calendario de extinción del título, a través del sistema general de matrícula de enseñanzas oficiales de la UNED.
5. La matrícula se hará de acuerdo a un precio específico por derechos de examen por asignatura, según determine la orden de precios públicos para la UNED del curso académico correspondiente.
6. Se podrán matricular y examinar los estudiantes con expediente académico (matriculado en cursos anteriores) en ese título en la UNED y que no tengan expediente académico en el título de Grado de relevo en la UNED.
7. Las asignaturas incluidas en esta convocatoria extraordinaria serán las asignaturas obligatorias (troncales y obligatorias) y las optativas (optativas y de libre configuración) activas durante los dos últimos años de extinción del título, correspondientes al segundo ciclo (4º y 5º curso) de los títulos de Ingeniería superior y Licenciatura (incluyendo los complementos de formación en el caso de Psicopedagogía) y las correspondientes al último curso (3º curso) de las Diplomaturas e Ingenierías Técnicas.
8. En lo que se refiere a las asignaturas con prácticas obligatorias solo serán susceptibles de ser superadas en estos exámenes cuando los estudiantes tengan las prácticas aprobadas con anterioridad a la finalización del plan de extinción.
9. No se incluyen en esta convocatoria extraordinaria las asignaturas de la oferta de libre configuración distintas de las asignaturas optativas del título en concreto.

10. Como consecuencia de la previsión de esta convocatoria, la fecha límite de entrega de los proyectos fin de carrera de los títulos de Ingeniería se desplaza al mes de septiembre del año de realización de la correspondiente convocatoria extraordinaria.
11. En aplicación de lo dispuesto en el artículo 5.3 del Reglamento de Tribunal de Compensación, las facultades y escuelas podrán plantear una sesión de Tribunal de Compensación en el mes de marzo/abril de ese año, transcurrido el plazo de quince días desde la fecha de publicación de las calificaciones de la correspondiente convocatoria extraordinaria.

El código académico que aparece en las tablas siguientes es el que utilizará para los exámenes y determinadas consultas.

PSICOPEDAGOGÍA (CÓD. 49)

BOE 07/8/2000

PRIMER CURSO (CONVOCATORIA EXTRAORDINARIA)

| Código académico | Asignatura | Carácter | Duración | Créditos |
|------------------|---|----------|----------|----------|
| 494016 | Diseño, Desarrollo e Innovación del Currículo | T. | Anual | 10 |
| 494020 | Modelos de Orientación e Intervención Psicopedagógica | T. | Anual | 10 |
| 494035 | Psicología de la Instrucción | T. | Anual | 10 |
| 49404- | Dificultades del Aprendizaje e Intervención Psicopedagógica | T. | Anual | 10 |
| 494054 | Diagnóstico en Educación | T. | Anual | 10 |

SEGUNDO CURSO (CONVOCATORIA EXTRAORDINARIA)

| Código académico | Asignatura | Carácter | Duración | Créditos |
|------------------|---|----------|-----------|----------|
| 495019 | Educación Especial | T. | Anual | 10 |
| 495023 | Intervención Psicopedagógica de Trastornos del Desarrollo | T. | Anual | 10 |
| 495038 | Métodos de Investigación en Educación | T. | Anual | 10 |
| 495042 | Prácticum | T. | Anual | 15 |
| 495216 | Orientación Profesional | T. | I.º Cuat. | 5 |

OPTATIVAS (CONVOCATORIA EXTRAORDINARIA)
Itinerario I. Intervención y Orientación Psicopedagógica

| Código académico | Asignatura | Carácter | Duración | Créditos |
|---------------------------|---|----------|-----------|----------|
| BLOQUE TEMÁTICO I | | | | |
| 495061 | Orientación Escolar y Consulta Psicopedagógica | Op. | 1.º Cuat. | 5 |
| 495076 | Asesoramiento Didáctico y Desarrollo Colaborativo | Op. | 2.º Cuat. | 5 |
| 495080 | Desarrollo de las Instituciones Educativas | Op. | 1.º Cuat. | 5 |
| 495095 | Pedagogía Familiar | Op. | 2.º Cuat. | 5 |
| BLOQUE TEMÁTICO II | | | | |
| 495108 | Adquisición del Lenguaje | Op. | 1.º Cuat. | 5 |
| 495112 | Psicología del Aprendizaje a Partir de Textos | Op. | 2.º Cuat. | 5 |
| 495146 | Psicología de la Educación Multicultural | Op. | 2.º Cuat. | 5 |
| 495150 | Modificación de Conducta en Ambientes Educativos | Op. | 1.º Cuat. | 5 |
| 495165 | Psicobiología del Desarrollo | Op. | 1.º Cuat. | 5 |

Itinerario II. Educación de Sujetos Excepcionales

| Código académico | Asignatura | Carácter | Duración | Créditos |
|---------------------------|--|----------|-----------|----------|
| BLOQUE TEMÁTICO I | | | | |
| 49517- | Educación de los Alumnos más Dotados | Op. | 1.º Cuat. | 5 |
| 495184 | Tratamiento Didáctico de las Áreas del Currículo y Evaluación de los Procesos de Enseñanza-Aprendizaje | Op. | Anual | 10 |
| 495199 | Historia Comparada de los Sistemas Educativos | Op. | 2.º Cuat. | 5 |
| BLOQUE TEMÁTICO II | | | | |
| 495127 | Evaluación Psicológica de la Infancia y de la Adolescencia | Op. | 2.º Cuat. | 5 |
| 495165 | Psicobiología del Desarrollo | Op. | 1.º Cuat. | 5 |
| 495201 | Psicología de la Salud | Op. | 1.º Cuat. | 5 |

ASIGNATURAS DE LIBRE CONFIGURACIÓN (CONVOCATORIA EXTRAORDINARIA)

| Código académico | Asignatura | Duración | Créditos |
|------------------------------|--|-----------|----------|
| FACULTAD DE EDUCACIÓN | | | |
| PSICOPEDAGOGÍA | | | |
| 495061 | Orientación Escolar y Consulta Psicopedagógica | 1.º Cuat. | 5 |
| 495076 | Asesoramiento Didáctico y Desarrollo Colaborativo | 2.º Cuat. | 5 |
| 495080 | Desarrollo de las Instituciones Educativas | 1.º Cuat. | 5 |
| 495095 | Pedagogía Familiar | 2.º Cuat. | 5 |
| 495108 | Adquisición del Lenguaje | 1.º Cuat. | 5 |
| 495112 | Psicología del Aprendizaje a partir de Textos | 2.º Cuat. | 5 |
| 495127 | Evaluación Psicológica de la Infancia y de la Adolescencia | 2.º Cuat. | 5 |
| 495146 | Psicología de la Educación Multicultural | 2.º Cuat. | 5 |
| 465150 | Modificación de Conducta en Ambientes Educativos | 1.º Cuat. | 5 |
| 495165 | Psicobiología del Desarrollo | 1.º Cuat. | 5 |
| 49517- | Educación de los Alumnos más Dotados | 1.º Cuat. | 5 |
| 495184 | Tratamiento Didáctico de las Áreas del Curríc. y Evaluación de los Procesos | Anual | 10 |
| 495199 | Historia Comparada de los Sistemas Educativos | 2.º Cuat. | 5 |
| 495201 | Psicología de la Salud | 1.º Cuat. | 5 |
| 498017 | Prácticum Optativo (ha de matricularse a la vez que la asignatura Prácticum, troncal de 2.º curso de esta carrera) | Anual | 2 |

Organización y estructura

Segundo ciclo:

La obtención del título de Licenciado conlleva haber superado un total de **122 créditos** (aparte de los Complementos de Formación).

- 100 créditos de asignaturas *troncales*
- 10 créditos de asignaturas *optativas*
- 12 créditos de asignaturas de *libre configuración*

Itinerarios curriculares o especialidades

Si el estudiante desea realizar un itinerario curricular de los dos propuestos, deberá cursar 20 créditos (10 de cada bloque temático) del Itinerario I: Intervención y Orientación Psicopedagógica, o el Itinerario II: Educación de Sujetos Excepcionales. Si no desea realizar itinerario, elegirá esos 20 créditos de entre la totalidad de los propuestos con **carácter optativo** y de **libre configuración**. El itinerario que haya seguido el estudiante podrá hacerse constar en la “certificación académica” personalizada que, a petición del mismo, una vez que haya concluido los estudios de esta licenciatura, expida la Universidad.

Asignaturas de libre configuración

De acuerdo con la normativa vigente, las asignaturas de libre configuración ocupan el 10% de la carga lectiva del Plan de Estudios: en este caso, 12 créditos. Para realizar estos créditos podrán elegirse entre el conjunto de asignaturas que oferta la Universidad con este carácter de libre configuración o entre las asignaturas optativas que figuran en la pág. 14, y en la matrícula específica de Libre configuración.

Prácticum complementario

Al no existir asignaturas de libre configuración de 2 créditos entre las ofertadas por otras Facultades y si el estudiante no desea que le sobren créditos de esta modalidad, puede optar por matricular la asignatura “Prácticum Complementario”, también llamada “Prácticum Optativo”, compuesta por 2 créditos de Libre Configuración.

NOTA IMPORTANTE: Los estudiantes sólo podrán matricularse en esta asignatura si al mismo tiempo se matriculan a la vez en la asignatura troncal del “Prácticum”.

Prácticum troncal

El Prácticum de Psicopedagogía es una asignatura troncal con carácter interdisciplinar en el Plan de Estudios de Psicopedagogía (BOE 188 de 7 de agosto de 2000). Dicha asignatura está situada en el 2.º curso de la licenciatura y ofrece una formación con amplia carga docente (15 créditos, equivalente a 150 horas), con criterios propios en cuanto a diseño, desarrollo, seguimiento y evaluación.

COMPLEMENTOS DE FORMACIÓN (CONVOCATORIA EXTRAORDINARIA)

| 1. Maestro de Primera Enseñanza 2. Maestro en todas sus especialidades (Plan renovado) 3. Diplomado en Profesorado de E.G.B. (Plan 71 y siguientes) | | | | | |
|---|---|------------------|-----------|----------|--|
| Código matricula | Asignatura | Código académico | Carácter | Créditos | |
| 1 | Métodos, Diseños y Técnicas en Investigación Psicológicos | 490015 | 1.º Cuat. | 6 | |
| 2 | Procesos Psicológicos Básicos | 49002- | 1.º Cuat. | 6 | |
| 3 | Psicología de la Personalidad | 490034 | 2.º Cuat. | 6 | |
| 4 | Psicología Social | 490049 | 2.º Cuat. | 6 | |
| 4. Diplomado en Educación Social | | | | | |
| Código matricula | Asignatura | Código académico | Carácter | Créditos | |
| 1 | Métodos, Diseños y Técnicas en Investigación Psicológicos | 490015 | 1.º Cuat. | 6 | |
| 2 | Procesos Psicológicos Básicos | 49002- | 1.º Cuat. | 6 | |
| 3 | Psicología de la Personalidad | 490034 | 2.º Cuat. | 6 | |
| 5 | Organización del Centro Escolar | 490053 | 2.º Cuat. | 4 | |
| 6 | Psicología de la Educación | 490068 | 2.º Cuat. | 4 | |

| 5. Licenciatura en Pedagogía (1.º Ciclo) | | | |
|--|---|------------------|-------------|
| 6. Licenciatura en Filosofía y CC. de la Educación. Sec. Pedagogía y Sec. CC de la Educación (3 primeros cursos) | | | |
| 7. Licenciatura en Filosofía y Letras. División Filosofía y CC. de la Educación. Sec. CC. de la Educación y Licenciado en Filosofía y Letras. Sec. Pedagogía (3 primeros cursos) | | | |
| 8. Licenciado en Pedagogía* | | | |
| 9. Licenciado en Filosofía y CC. de la Educación. Sec. Pedagogía y Sec. CC. de la Educación* | | | |
| 10. Licenciado en Filosofía y Letras División Filosofía y CC de la Educación. Sección CC. de la Educación* | | | |
| Código matrícula | Asignatura | Código académico | Créditos |
| 1 | Métodos, Diseños y Técnicas en Investigación Psicológicas | 490015 | 1.º Cuat. 6 |
| 3 | Psicología de la Personalidad | 490034 | 2.º Cuat. 6 |
| 4 | Psicología Social | 490049 | 2.º Cuat. 6 |

* Se les convalidará automáticamente los Complementos de formación, por lo que no deben matricularse de ellos.

| 11. Licenciatura en Psicología (1.º Ciclo) | | | |
|---|---|------------------|-------------|
| 12. Licenciatura en Filosofía y CC. de la Educación. Sec. Psicología en todas sus especialidades (3 primeros cursos) | | | |
| 13. Licenciatura en Filosofía y Letras. División Filosofía y CC. de la Educación. Sec. Psicología (3 primeros cursos) | | | |
| 14. Licenciado en Psicología* | | | |
| 15. Licenciado en Filosofía y CC. de la Educación. Sec. Psicología en todas sus especialidades* | | | |
| 16. Licenciado en Filosofía y Letras División Filosofía y CC de la Educación. Sec. Psicología* | | | |
| Código matrícula | Asignatura | Código académico | Créditos |
| 5 | Organización del Centro Escolar | 490053 | 2.º Cuat. 4 |
| 6 | Psicología de la Educación | 490068 | 2.º Cuat. 4 |
| 7 | Teorías e Instituciones Contemporáneas de Educación | 490072 | 1.º Cuat. 4 |
| 8 | Didáctica General | 490087 | 1.º Cuat. 6 |

* Se les convalidará automáticamente los Complementos de formación, por lo que no deben matricularse de ellos.

Normativa y condiciones de aplicación de los planes de extinción (aprobado en Junta de Gobierno del 24 de junio de 2008)

1. Los estudiantes matriculados en asignaturas de los Planes a extinguir tendrán derecho a cuatro convocatorias de examen consecutivas (dos por matrícula de curso académico), contadas a partir de la fecha de extinción oficial del curso correspondiente, sin tener en cuenta las convocatorias que pudieran haber consumido previamente a la extinción. A estos efectos, se considerarán como convocatorias las de febrero (cuatrimestral)/junio y septiembre de los dos cursos consecutivos correspondientes al inicio de la extinción del Plan antiguo.

2. Durante el proceso de extinción se mantendrá el sistema ordinario de exámenes, es decir, se celebrarán pruebas presenciales en los meses de febrero, junio y septiembre. En las asignaturas de carácter anual se mantendrán las primeras y segundas pruebas presenciales, en las mismas condiciones que en la fase ordinaria de impartición de docencia.

3. Durante el proceso de extinción se mantendrá la actividad docente (atención en Cursos Virtuales, atención al estudiante y horario de guardias), excepto las tutorías en centros asociados. En el caso de la asignatura de Prácticum se podrán mantener las citadas tutorías, según las características de cada título.

4. El estudiante podrá disfrutar del régimen de convocatorias previsto en este plan de extinción si ha estado previamente matriculado en ese título, aunque no haya estado matriculado específicamente en la asignatura que inicia su proceso de extinción.

5. Una vez iniciado el proceso de extinción de un título, no podrán ser admitidos estudiantes de nuevo ingreso para iniciar los estudios correspondientes a ese título.

6. No podrán ser admitidos estudiantes de nuevo ingreso por traslado de expediente de otras universidades, en el caso de que, como consecuencia de las convalidaciones, resultase pendiente de cursar alguna asignatura correspondiente a un curso que ya ha iniciado su proceso de extinción.

7. No se aplicará lo dispuesto en el apartado anterior en el caso de que el estudiante proceda de otros títulos de la UNED. En este supuesto, el estudiante no podrá ser admitido si, una vez hechas las convalidaciones, resultase pendiente de cursar **más de una asignatura** correspondiente a cursos que ya hayan finalizado su proceso de extinción.

8. En su caso, el estudiante podrá continuar en las enseñanzas del título en extinción aunque le quede pendiente de **superar una asignatura** de los cursos totalmente extinguidos, en la medida en que la asignatura pendiente pudiera ser objeto de compensación en un momento posterior.

Para ampliar esta información, consulte la página web de la Facultad.

www.uned.es/educacion

4. EXÁMENES

Indicaciones generales

Según Acuerdo del Consejo de Gobierno de 18 de diciembre de 2012:

- Los exámenes se realizarán en las semanas de pruebas presenciales de enero/febrero del curso inmediatamente siguiente al último de su calendario de extinción, tanto para las asignaturas semestrales como para las anuales. Se utilizarán las dos semanas de exámenes, siguiendo la pauta ordinaria de cambio de ubicación mañana/tarde entre primera y segunda semana, con el objeto de resolver los posibles solapamientos de asignaturas en el calendario y facilitar a los estudiantes la distribución de sus exámenes.
- Se utilizará una sola sesión de exámenes (máximo dos horas) para evaluar el programa completo de la asignatura, tanto en las asignaturas semestrales como en las anuales.
- Para acceder al examen el estudiante debe matricular la asignatura en el periodo ordinario de matrícula (septiembre/octubre) del curso inmediatamente siguiente al último del calendario de extinción del título, a través del sistema general de matrícula de enseñanzas oficiales de la UNED.

Calendario/horario de exámenes

El calendario/horario de los exámenes está disponible en la **web de la Facultad de Educación (www.uned.es/educacion)**, dentro de información académica para todas las titulaciones. Para mayor seguridad se recomienda volver a consultar el calendario/horario en las semanas previas a los exámenes.

Normativa sobre exámenes o pruebas presenciales

El contenido completo del Reglamento de Pruebas Presenciales aprobado en Consejo de Gobierno, el 28 de junio de 2011, se encuentra en la siguiente página web de la UNED:

REGLAMENTO DE PRUEBAS PRESENCIALES

Extracto de algunos artículos del Reglamento de Pruebas Presenciales de la universidad, que son de especial interés para los estudiantes:

Artículo 36. Los estudiantes acudirán al lugar donde se desarrollen los exámenes, al menos media hora antes de la hora señalada para el comienzo, provistos del correspondiente documento oficial de identidad y camé que acredite estar matriculado en la UNED. Estos documentos deberán permanecer sobre la mesa del estudiante durante todo el examen.

Quien se niegue a identificarse no podrá acceder al aula del examen. En caso de que el estudiante ya estuviera en el aula, le será retirado el examen y será expulsado del aula. El incidente se hará constar en las Actas.

Artículo 37. Una vez entregado el examen al estudiante, este solo tendrá a su alcance el material autorizado para la realización de la prueba. En consecuencia, salvo autorización expresa, se prohíbe no solo el uso, sino la tenencia de cualquier tipo de material de consulta o ayuda (libros, apuntes, cuadernos, hojas sin sellar, calculadoras programables, etc.), así como de dispositivos electrónicos de comunicación, de almacenamiento de datos y ordenadores personales. Los teléfonos móviles deberán permanecer apagados.

Artículo 38. 1. Los estudiantes deberán abstenerse de la utilización o cooperación en procedimientos fraudulentos durante los exámenes, entre otros:

- a) Copiar mediante cualquier procedimiento.
- b) La comunicación por cualquier medio con otro estudiante o con otra persona que se encuentre en el interior o en el exterior del lugar de examen.
- c) La suplantación de personalidad y la falsificación de documentos.
- d) El incumplimiento de las indicaciones de los miembros del Tribunal y/o de la Comisión de Apoyo, siempre dentro del marco de aplicación de este Reglamento.
- e) Alteración del normal desarrollo de la realización de los exámenes.
- f) La ofensa o desconsideración hacia los miembros del Tribunal, Comisión de Apoyo, o los compañeros.

2. Se procurará que las pruebas presenciales se realicen en condiciones adecuadas, que la evaluación de los exámenes se adecue a lo indicado en las Guías de las asignaturas, así como que se entregue al estudiante, si lo solicita, un justificante de haber realizado el examen.

Artículo 39. Cuando un estudiante incurra en alguno de los supuestos contemplados en los artículos anteriores, se le retirará el examen y será expulsado del lugar de examen. En el papel de examen retirado se hará constar la incidencia firmada de forma legible, si es posible, por dos miembros del Tribunal. Se hará constar dicha incidencia en las Actas, recogiendo el nombre del estudiante, número de su DNI o pasaporte, fecha, hora y asignatura, así como el nombre y apellidos de los miembros del Tribunal que hayan constatado la incidencia y un breve informe de los hechos acontecidos, a los efectos de incoar el correspondiente procedimiento disciplinario.

Artículo 40. El papel de examen complementario al enunciado impreso por valija deberá estar validado con el sello de Pruebas Presenciales. Este sello será facilitado por la Vicesecretaría General de Pruebas Presenciales. El nombre del estudiante deberá figurar, desde el comienzo de la prueba, en todo el papel utilizado, incluso en las hojas de borrador.

Artículo 41. Durante la primera media hora del horario oficial de inicio de los exámenes los estudiantes podrán acceder al aula, sin que ello implique incremento del tiempo fijado para el examen, salvo que el retraso sea imputable a la Universidad. Una vez iniciados los exámenes, no se permitirá a ningún estudiante abandonar el aula hasta pasada media hora desde el momento fijado para el comienzo de la prueba, ni tampoco entrar en el aula transcurrido dicho período de tiempo.

Artículo 42. Salvo que la cabecera del examen establezca otras condiciones, todos los estudiantes presentes en el aula deberán entregar únicamente el papel de examen con los datos personales debidamente cumplimentados. Se extremará el cuidado para evitar que un estudiante abandone el aula sin entregar su examen, aunque desee retirarse sin realizar el mismo.

Artículo 43. El estudiante que, por cualquier causa, deba abandonar el aula de examen habrá de entregar su ejercicio y no podrá volver a entrar, salvo casos excepcionales a juicio del Tribunal.

Artículo 44. La duración máxima de cada examen será de dos horas. El Tribunal velará para que los estudiantes dispongan del tiempo fijado en cada caso para su realización. Estos solo podrán realizar un examen en cada sesión, con excepción de lo previsto para los exámenes de Máster, reserva y CUID.

Artículo 45. En el momento de entregar el examen al Tribunal, cada estudiante deberá identificarse presentando nuevamente la documentación con la que accedió al aula. El Tribunal procederá a escanear todos y cada uno de los exámenes para el correcto funcionamiento del retorno telemático.

Artículo 46. El Tribunal extenderá, a petición del interesado, las certificaciones de asistencia en los impresos destinados a tal fin, las cuales llevarán el sello de la Vicesecretaría General y serán firmadas por un miembro del Tribunal. Estas certificaciones solo podrán ser solicitadas por el estudiante al entregar el examen que las justifique, y solo tendrán validez a efectos laborales.

Exámenes para estudiantes con discapacidad

La UNED ofrece la posibilidad a sus estudiantes con discapacidad de solicitar adaptaciones de diverso tipo, la mayor parte de ellas dirigidas a la realización de las Pruebas Presenciales.

Los estudiantes con discapacidad que precisen adaptaciones para realizar los exámenes deberán presentar una solicitud al Centro de Atención a Universitarios con Discapacidad de la UNED (UNIDIS), solicitando autorización para realizarlos en la forma y con los medios que necesiten. Dicha solicitud se puede cumplimentar a través de:

- Matrícula por internet.
- Matrícula asistida en Centros Asociados UNED
- Impreso físico (solo en el caso de no haber realizado solicitud por Internet o por matrícula on-line asistida en Centro Asociado) disponible en los Centros Asociados, oficinas de Atención al Estudiante de la UNED (Madrid) y en UNIDIS.

Las solicitudes de adaptación podrán enviarse a UNIDIS hasta el último día del periodo de matrícula:

- Licenciatura, diplomaturas e Ingeniería: 16 de octubre.
- Grados: 16 de octubre.

La solicitud deberá ir acompañada de una copia del Dictamen Técnico Facultativo de Discapacidad en el que consta el diagnóstico de la discapacidad, emitido por el organismo competente, o documento que acredite encontrarse en trámite para su obtención. En la solicitud deberá especificar las asignaturas de las que se va a examinar y las adaptaciones que precisa. Es muy importante que, para ello, revise la guía de las asignaturas y, más concretamente, los aspectos relacionados con las pruebas presenciales.

Cuando la discapacidad sea transitoria, o el estudiante no posea este dictamen, se presentará certificado médico de la Seguridad Social o informes médicos que acrediten la necesidad de adaptaciones.

Una vez recibida la solicitud de adaptación, los técnicos de UNIDIS podrán ponerse en contacto con los estudiantes, equipos docentes y Centros Asociados para recabar la información que consideren necesaria para la concesión de las adaptaciones.

UNIDIS comunicará la resolución al interesado, al equipo docente, al director del Centro Asociado, a la Secretaría de la Facultad/Écolea y al tribunal de exámenes.

En el momento de la realización del examen se facilitará al estudiante con discapacidad las adaptaciones que se hayan autorizado. Los estudiantes deberán comunicar a los tribunales de examen las adaptaciones concedidas. Para ello es obligatorio acudir a las pruebas presenciales con la **resolución recibida**.

En el caso de haberse aprobado la utilización de medios especiales, éstos deberán ser aportados por el interesado, excepto que se comunique lo contrario.

Los estudiantes que deseen ampliar esta información y cualquier otra relacionada con la atención a los estudiantes con discapacidad, pueden consultar la página web de UNIDIS: www.uned.es/unidis

Consulta de calificaciones

Los estudiantes podrán acceder a las calificaciones de sus exámenes por alguno de los siguientes procedimientos:

- En la dirección de Internet: <http://www.uned.es>
Entrar en: Campus UNED (autenticarse) → Calificaciones
- Consulta en los listados provisionales que se envían a los Centros Asociados.

Para cualquier otra consulta deberán ponerse en contacto con la Secretaría de la Facultad.

AVISO: No se facilitarán calificaciones por teléfono a través del Negociado de Atención al Estudiante, ni de la Secretaría y de los Departamentos, ni de la Facultad.

Revisión de exámenes

Los estudiantes que deseen la revisión de su examen dispondrán de 7 días naturales contados a partir del día de la publicación de la nota en la Secretaría Virtual de la UNED. El profesor responsable de la calificación tendrá como plazo máximo para responder la fecha oficial de entregas de Actas.

La solicitud de revisión y la respuesta del profesor serán motivadas y ajustadas a los criterios académicos de corrección que haya fijado cada equipo docente. Las solicitudes carentes de motivación no serán admitidas.

En el caso de que el estudiante no esté conforme con el resultado de la primera revisión, podrá solicitar, de forma motivada y en los 5 días naturales siguientes a la recepción del resultado de la primera revisión, la constitución de una Comisión de Revisión, que realizará una segunda revisión del examen. La presentación de esta solicitud no impide la inclusión en Actas de las calificaciones obtenidas tras la primera revisión.

En caso de que el estudiante siga en desacuerdo con la calificación del examen, podrá presentar recurso de alzada ante el Rector en el plazo de un mes a contar desde la recepción del resultado de la valoración de la Comisión de Revisión. La interposición de este recurso o cualquiera de las reclamaciones anteriormente citadas, no suspende los efectos académicos derivados de las calificaciones de los estudiantes.

El desarrollo completo de este procedimiento se encuentra disponible en el Boletín de Comunicación Interna de la UNED (BICI), N.º 38/Anexo IV de 15 de julio de 2010.

Matrícula y Solicitud electrónica

- Para acceder al examen el estudiante debe matricular la asignatura en el periodo ordinario de matrícula (septiembre/octubre) del curso inmediatamente siguiente al último del calendario de extinción del título, a través del sistema general de matrícula de enseñanzas oficiales de la UNED.
- La matrícula se hará de acuerdo a un precio específico por derechos de examen por asignatura, según determine la orden de precios públicos para la UNED del curso académico correspondiente.
- Se podrán matricular y examinar los estudiantes con expediente académico (matriculado en cursos anteriores) en ese título en la UNED y que no tengan expediente académico en el título de Grado de relevo en la UNED. Los estudiantes que soliciten beca, no podrán solicitar la expedición de su título hasta que la Universidad haya recibido la comunicación de concesión de la beca o hasta que la Universidad tenga constancia del abono de la matrícula por el estudiante. En este segundo caso, si le fuera concedida la beca con posterioridad, el estudiante tendrá derecho a realizar una solicitud de devolución de los precios públicos de la matrícula.

5. CONSULTAS ADMINISTRATIVAS EN LA FACULTAD

Relacionadas con la matrícula y el expediente

Teléfonos: 91 398 66 05

Certificados académicos

Certificado de estudios para estudiantes con el expediente en esta Facultad

La Facultad expide los siguientes certificados:

- de matrícula del curso actual;
- de todas las asignaturas cursadas en la carrera;
- de toda la licenciatura con mención expresa del abono de los derechos del título de Licenciado;
- del tercer ciclo: cursos de doctorado y periodo de docencia, Diploma de Estudios Avanzados (DEA) y tesis doctoral, con mención expresa del abono de los derechos del título de Doctor;
- para la renovación del título de familia numerosa.

Los certificados se solicitan a través de una instancia normalizada dirigida al Sr. Decano de la Facultad. Los impresos pueden adquirirse en las oficinas de atención al

público de la UNED y en los Centros Asociados. También se encuentran en la web de la UNED www.uned.es:

Campus UNED (autenticarse) → Secretaría virtual → Impresos y solicitudes

La carta de pago en:

Campus UNED (autenticarse) → Secretaría virtual → Impresos y solicitudes → Impreso K, pagos varios

Abonar en cualquier sucursal del Banco Santander Central Hispano:

en la cuenta: n.º 0049 0001 54 221 1438484, de la UNED

El impreso de solicitud cumplimentado junto con el resguardo del abono del BSCH se enviará por correo a:

Negociado de Atención al Estudiante de Psicopedagogía de la UNED

Juan del Rosal, 14, 28040 Madrid

Deberá indicar en la instancia si desea que se le envíe a su domicilio o recogerlo personalmente.

No se admiten giros, ni envíos en metálico, ni transferencias.

Correo electrónico: psicopedagogia@adm.uned.es

Título de Licenciado

- Aquellos estudiantes que terminada la carrera deseen solicitar el resguardo del depósito del título de licenciado, deberán dirigirse por escrito al Negociado de Atención al Estudiante de Psicopedagogía, solicitando los correspondientes impresos que le serán facilitados tras comprobar que su expediente está completo.
- Una vez expedido el título, deberá ser retirado personalmente por el interesado, o, en su caso, podrá autorizar a otra persona, siempre mediante

poder notarial, para que lo retire en su nombre. El título se recoge en la Sección de Títulos de la UNED (c/ Bravo Murillo, 38, 3.ª plta. Tel.: 91 398 60 31).