

CURSO 2011-2012
EDUCACIÓN SOCIAL

COORDINACIÓN:

Dra. D.^a Marta Ruiz Corbella

Vicedecana de Educación Social y Ordenación Académica

Dra. D.^a María de Codés Martínez González

Secretaria de la Facultad de Educación

Dra. D.^a María José García Ruiz

Dr. D. Mario Pena Garrido

Secretarios Adjuntos de la Facultad de Educación



ÍNDICE

1. PRESENTACIÓN DE LA FACULTAD	4
Organización académica	6
Organización administrativa	7
2. PLANO DE SITUACIÓN	8
3. PLAN DE ESTUDIOS	9
Título de Diplomado en Educación Social	9
Organización y estructura	20
<i>Estudiantes procedentes de la misma titulación y deseen continuar estudios en la misma Diplomatura</i>	20
<i>Estudiantes procedentes de cualquier titulación y deseen continuar estudios en la titulación de Educación Social (con acceso por traslado de expediente)</i>	21
<i>Convalidación de estudios realizados en el extranjero</i>	21
<i>Homologación de títulos extranjeros</i>	22
<i>El Prácticum en Educación Social</i>	22
Extinción de la Diplomatura de Educación Social e implantación del Grado en Educación Social.....	23
<i>Normativa y condiciones de aplicación en los planes de extinción</i>	23
4. EXÁMENES	26

Indicaciones generales	26
Exámenes en centros nacionales	26
Exámenes en centros en el extranjero	27
Lugar de realización de los exámenes	27
Calendario/horario de exámenes	28
Normativa sobre exámenes o pruebas presenciales	28
Exámenes para estudiantes con discapacidad	29
Consulta de calificaciones	29
Revisión de exámenes	30
Exámenes extraordinarios de fin de carrera	31
<i>Requisitos</i>	31
<i>Matrícula y Solicitud electrónica</i>	31
<i>Pago de la matrícula</i>	32
<i>Tribunal. Fechas y duración de los exámenes</i>	32
Prueba de Aptitud para la homologación de títulos extranjeros de nivel superior.....	33
Tribunal de compensación	35
5. CONSULTAS ADMINISTRATIVAS EN LA FACULTAD	38
Relacionadas con la matrícula y el expediente	38
Certificados académicos	38
<i>Certificado de estudios para alumnos con el expediente en esta Facultad</i> ...	38
Competencias administrativas del Negociado de Atención al Estudiante de Educación Social	39
Título de Diplomado	40
Solicitud de Convalidaciones y adaptación de asignaturas	40
Instrucciones específicas para los alumnos residentes en el extranjero	41

I. PRESENTACIÓN DE LA FACULTAD

La Universidad Nacional de Educación a Distancia, como institución de enseñanza superior; tiene entre sus funciones primordiales la de «facilitar el acceso a la enseñanza universitaria y la continuidad de sus estudios a todas las personas capacitadas para seguir estudios superiores, que elijan el sistema de la UNED por su metodología o bien por razones laborales, económicas, de residencia o cualquier otra» (Art. 4.a de los Estatutos de la UNED).

La modalidad de educación a distancia implica la utilización de una metodología específica en la que se integran sistemas de comunicación y recursos didácticos diversos. En el caso de la UNED los recursos disponibles se ofrecen en tres niveles organizativos: Sede Central, centros asociados y comunicación alumno/profesor/tutor.

La Sede Central, en la que están los órganos de gobierno, profesores y servicios centrales, es responsable de la producción de materiales, docencia de los cursos, expedición de títulos y certificaciones y dirección general de la Institución. Los centros asociados, diseminados por todo el país, tienen como función esencial la orientación tutorial de los alumnos, acogida, asesoramiento general y, ocasionalmente, la distribución de materiales. La comunicación del alumno con el profesorado se realiza por dos vías, bien acudiendo al profesor de la Sede Central mediante consulta telefónica, telemática, postal o presencial, o bien contactando con el profesor-tutor asignado en los centros asociados.

La Facultad de Educación es una de las instituciones universitarias más importantes de la UNED, ya que atiende en torno a 21.000 alumnos en las titulaciones que imparte en la actualidad.

Licenciatura en Pedagogía (en proceso de extinción)

Licenciatura en Psicopedagogía (en proceso de extinción)

Diplomatura en Educación Social (en proceso de extinción)

Grado en Educación Social

Grado en Pedagogía

Másteres Oficiales

Doctorado

Además ofrece un amplio abanico de programas de postgrado (Experto, Especialista Universitario y Máster) y de cursos de formación permanente. A lo largo del año académico desarrolla una gran actividad organizando seminarios, jornadas y congresos en nuestra Sede Central y en los Centros Asociados. Toda esta información está recogida en la página web de la Facultad:

www.uned.es/educacion

Organización académica

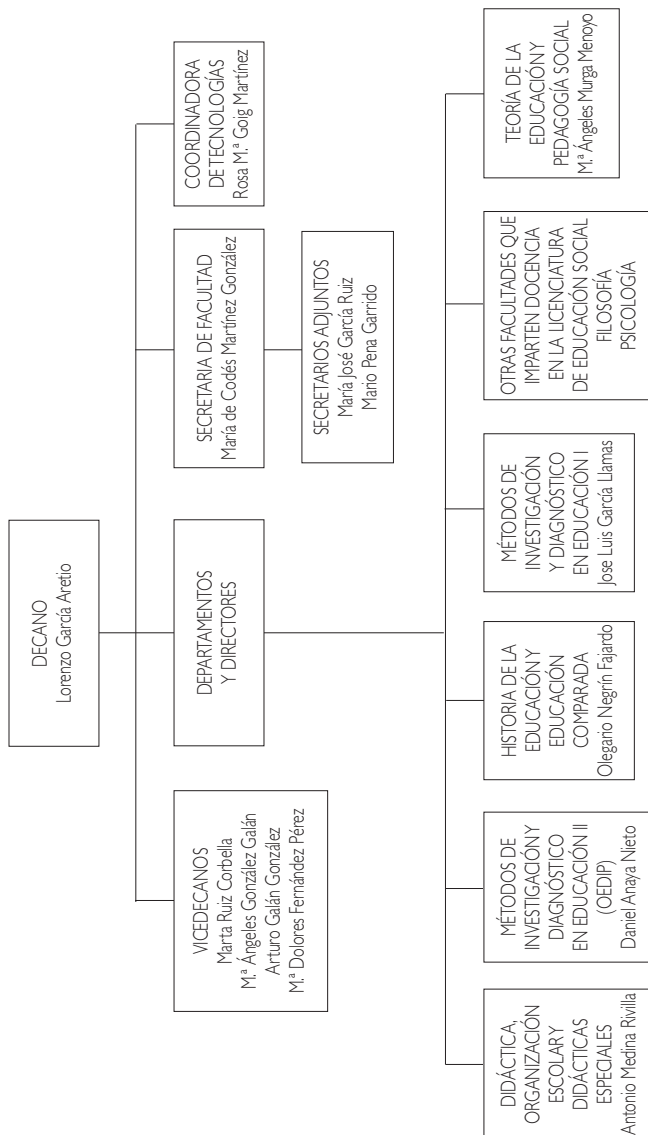

Organización administrativa

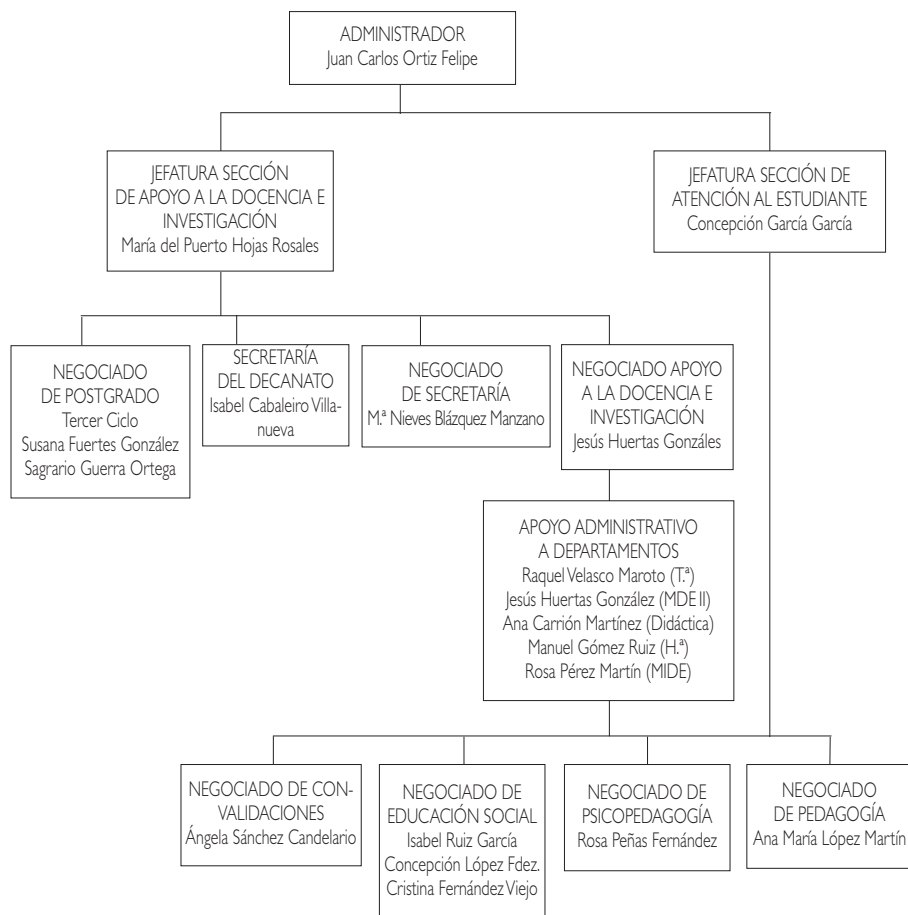

2. PLANO DE SITUACIÓN

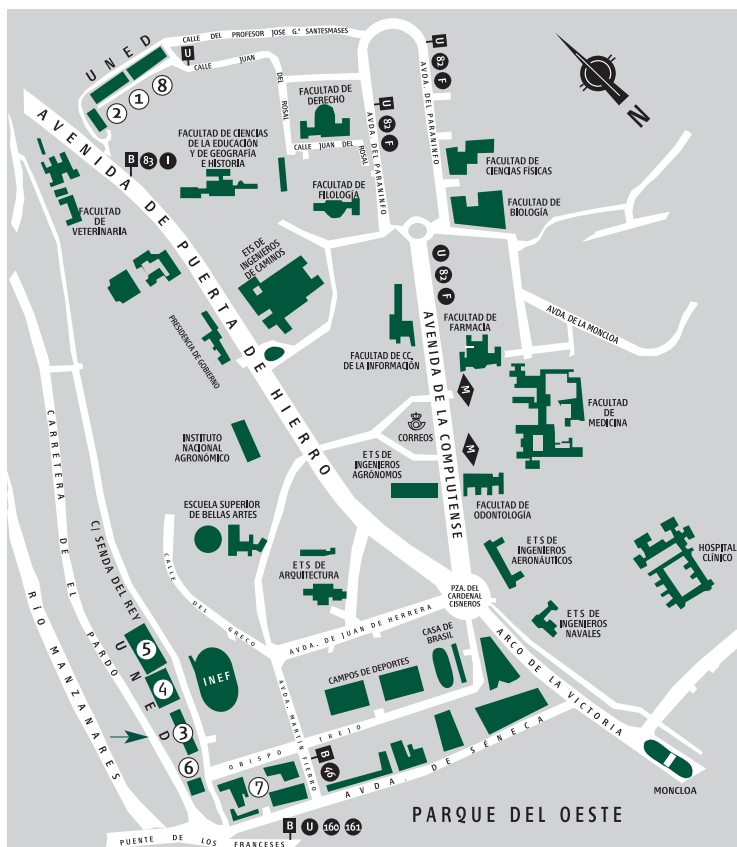

- ① ETS DE INGENIEROS INDUSTRIALES
- ② ETS DE INGENIEROS INFORMÁTICOS
- ③ EDIFICIO DE HUMANIDADES. Fac. Educación: Senda del Rey, 7 28040 Madrid
- ④ EDIFICIO DE CIENCIAS
- ⑤ FACULTAD DE CC. ECONÓMICAS Y EMPRESARIALES (COU- SELECTIVIDAD)
- ⑥ BIBLIOTECA
- ⑦ FACULTAD DE CC. POLÍTICAS Y SOCIOLOGÍA / FACULTAD DE DERECHO
- ⑧ FACULTAD DE PSICOLOGÍA

3. PLAN DE ESTUDIOS

Título de Diplomado en Educación Social

El título universitario de Diplomado en Educación Social fue establecido por Real Decreto 1420/1991 de 30 de agosto (BOE de 10 de octubre de 1991). La UNED ha implantado dicha titulación universitaria en la Facultad de Educación mediante R.D. 1414/2000 de 21 de julio (BOE 4-8-00).

Su Plan de Estudios viene regulado por la Resolución de 24 de enero de 2000 de la Universidad Nacional de Educación a Distancia (BOE de 9 de febrero de 2000) y el inicio de sus enseñanzas en la UNED queda autorizado por la Orden de 7 de noviembre de 2000 del Ministerio de Educación, Cultura y Deportes (BOE de 28-11-2000).

Las enseñanzas conducentes a la obtención del título de Diplomado en Educación Social están orientadas a proporcionar una formación científica adecuada en los campos de la educación no formal, educación de adultos, inserción social de personas desadaptadas y minusválidas y en la promoción sociocomunitaria.

La filosofía que inspira las funciones del educador social es la defensa y desarrollo de los derechos humanos en sus distintas evoluciones. Entre estas funciones sería preciso distinguir:

- Elaboración y evaluación de programas de atención a poblaciones de riesgo.
- Diseño y aplicación de programas de atención a personas con discapacidad.
- Diseño, aplicación y evaluación de proyectos socioeducativos dirigidos a personas en situación de exclusión social.

- Diseño y aplicación de programas de atención a personas mayores.
- Desarrollo de las capacidades requeridas por la sociedad de la información y de las nuevas tecnologías.
- Promoción de la vida asociativa y del tejido social.
- Coordinación y gestión de recursos institucionales.
- Promoción de la adquisición de conocimiento, actitudes y destrezas de acuerdo con las necesidades emergentes de la sociedad.
- Diseño, aplicación y evaluación de programas de habilidades sociales, de crecimiento personal y de educación para el ocio y tiempo libre.
- Diseño, aplicación y evaluación de programas para el conocimiento y conservación del medio ambiente y del desarrollo sostenible.
- Formación para el desarrollo comunitario.
- Educación multicultural y para la convivencia.

Para solicitar el título de Diplomado, véase en «Consultas administrativas».

Conceptos básicos:

- **Asignaturas troncales:** Materias básicas de cada titulación. Deben figurar en todos los planes de estudio que conducen a un mismo título oficial, sea cual sea la Universidad que lo imparte. Son asignaturas que se tienen que cursar obligatoriamente.
- **Asignaturas obligatorias:** Libremente establecidas por cada Universidad, que las incluirá dentro del correspondiente plan de estudios como obligatorias.
- **Asignaturas optativas:** Libremente establecidas por cada Universidad, que las incluirá en el correspondiente plan de estudios para que el alumno escoja entre las mismas. Cada materia optativa deberá tener una carga lectiva en créditos suficiente para garantizar la impartición de contenidos relevantes, sin repetir los ya incluidos en las materias troncales o en las obligatorias.

- **Materias de libre elección o libre configuración:** La Universidad incluirá en el plan de estudios un porcentaje en créditos sobre la carga lectiva total del mismo. Éstos se aplican a las cargas lectivas, seminarios u otras actividades académicas que libremente escoja entre las ofertadas por la propia Universidad o por otra Universidad con la que establezca el convenio oportuno.
- **Crédito:** Unidad de valoración de las enseñanzas, que se corresponde con diez horas de enseñanza teórica, práctica o de sus equivalencias. Se valoran las actividades académicas dirigidas, que habrán de preverse en el correspondiente plan docente junto con los mecanismos y medios objetivos de comprobación de los resultados académicos de las mismas.
- **Itinerario:** Conjunto de asignaturas que el alumno puede elegir como optativas y de libre configuración para obtener una cierta especialización.
- **Prácticum:** Es una asignatura troncal con carácter interdisciplinar que ofrece una formación con amplia carga docente, con criterios propios en cuanto a desarrollo, seguimiento y evaluación, similares a los de cualquier otra asignatura. El diseño y desarrollo de esta materia es responsabilidad de un equipo docente formado por profesores de los departamentos implicados en el Prácticum.

A partir del curso académico 2009/2010 el plan de estudios de Diplomado en Educación Social es un **plan de estudios a extinguir**.

Los estudiantes tendrán cuatro convocatorias sucesivas para las asignaturas de cursos en extinción: dos en el primer año de extinción y dos en el segundo. Agotadas estas cuatro convocatorias sin haber superado las asignaturas extinguidas, habrán de continuar estudios en el plan de Grado en Educación Social, que sustituye a la Diplomatura en Educación Social, que se imparte en la Facultad de Educación.

El reconocimiento de las asignaturas en el Grado, es un **derecho** que los estudiantes podrán ejercitar, bien al realizar su matrícula, bien mediante solicitud por escrito al Negociado de Atención al Estudiante de Educación Social.

MUY IMPORTANTE: Estas cuatro convocatorias sucesivas cuentan para todos los alumnos, incluso en el caso de que no se presenten a examen o no se matriculen.

El código académico que aparece en las tablas siguientes es el que utilizará para los exámenes y determinadas consultas.

EDUCACIÓN SOCIAL (CÓD. 50)

PLAN DE ESTUDIOS 2000

BOE 9-2-2000

PRIMER CURSO

Código académico	Asignatura	Carácter	Duración	Créditos
501012	Psicología del Desarrollo	T.	Anual	10
501027	Didáctica General	T.	Anual	10
501031	Educación Permanente	T.	Anual	10
501046	Sociología y Antropología Social	T.	1.º Cuat.	5
501050	Teorías e Instituciones Contemporáneas de Educación	T.	2.º Cuat.	5
501065	Teoría de la Educación	Ob.	1.º Cuat.	5
50107-	Pedagogía Social	Ob.	1.º Cuat.	5
501084	Métodos de Investigación en Educación Social	Ob.	2.º Cuat.	5
501099	Pedagogía de la Diversidad	Ob.	2.º Cuat.	5

SEGUNDO CURSO (en extinción)

Código académico	Asignatura	Carácter	Duración	Créditos
502015	Intervención Educativa sobre Problem. Fund. Desadaptación Social	T.	Anual	10
50202-	Programas de Animación Sociocultural	T.	Anual	10
502034	Prácticum I	T.	Anual	15
502049	Nuevas Tecnologías Aplicadas a la Educación	T.	2.º Cuat.	5
502053	Educación para la Salud	Ob.	1.º Cuat.	5
502068	Orientación Familiar	Ob.	1.º Cuat.	5
502072	Génesis y Situación de la Educación Social en Europa	Ob.	2.º Cuat.	5

TERCER CURSO (en extinción)

Código académico	Asignatura	Carácter	Duración	Créditos
503018	Psicología Social y de las Organizaciones	T.	Anual	10
503022	Prácticum II	T.	Anual	20
503037	Diseño de Programas de Desarrollo Social y Cultural	Ob.	1.º Cuat.	5
503041	Comunicación Educativa y Cultura Popular	Ob.	1.º Cuat.	5
503056	Evaluación de Agentes y Ámbitos de Intervención Socio-Educativa	Ob.	2.º Cuat.	5

ASIGNATURAS OPTATIVAS (en extinción)

Código académico	Asignatura	Carácter	Duración	Créditos
503060	Educación y Trabajo de la Mujer	Op.	1.º Cuat.	5
503075	Currículo Abierto y Conocimiento del Medio	Op.	2.º Cuat.	5
50308-	Currículo y Organiz. de Inst. para la Educación de Personas Adultas	Op.	2.º Cuat.	5
503094	Educación de Personas Mayores	Op.	2.º Cuat.	5
503107	Educación Moral	Op.	1.º Cuat.	5
503111	El Conservacionismo. Aspectos Socioculturales	Op.	1.º Cuat.	5
503126	Evaluación de Programas en Educación Social	Op.	2.º Cuat.	5
503130	Modelos Compensatorios en Educación Infantil	Op.	2.º Cuat.	5
503145	Orientación Personal	Op.	1.º Cuat.	5
50315-	Técnicas e Instrumentos de Recogida y Análisis de Datos	Op.	2.º Cuat.	5
503179	Educación de Personas Adultas	Op.	2.º Cuat.	5
503183	Orientación Comunitaria	Op.	1.º Cuat.	5

ASIGNATURAS DE LIBRE CONFIGURACIÓN

Código académico	Asignatura	Duración	Créditos
FACULTAD DE EDUCACIÓN			
EDUCACIÓN SOCIAL (en extinción)			
503060	Educación y Trabajo de la Mujer	1.º Cuat.	5
503075	Currículo Abierto y Conocimiento del Medio	2.º Cuat.	5
50308-	Currículo y Org. de las Instituciones de Educación de Personas Adultas	2.º Cuat.	5
503094	Educación de Personas Mayores	2.º Cuat.	5
503107	Educación Moral	1.º Cuat.	5
503111	El Conservacionismo. Aspectos Socioculturales	1.º Cuat.	5
503126	Evaluación de Programas en Educación Social	2.º Cuat.	5
503130	Modelos Compensatorios en Educación Infantil	2.º Cuat.	5
503145	Orientación Personal **	1.º Cuat.	5
50315-	Técnicas e Instrumentos de Recogida y Análisis de Datos	2.º Cuat.	5
503179	Educación de Personas Adultas	2.º Cuat.	5
503183	Orientación Comunitaria	1.º Cuat.	5
PEDAGOGÍA			
482076	Educación Ambiental *	1.º Cuat.	5
480028	Bases Metodológicas de la Investigación Educativa	1.º Cuat.	5
480047	Procesos Psicológicos Básicos	2.º Cuat.	5
489022	Educación a Distancia	1.º Cuat.	5
489041	Desarrollo Sostenible - Implicaciones Sociales y Educativas	2.º Cuat.	5
489056	Formación de Formadores en la Empresa y las Organizaciones	2.º Cuat.	5
48908-	Educación Intercultural	1.º Cuat.	5
489094	Orientación Educativa y Tutoría	2.º Cuat.	5
489107	Orientación Profesional para el Desarrollo de la Carrera	2.º Cuat.	5

* Último curso de impartición, sólo para estudiantes ya matriculados en ellas, en cursos anteriores.

** Extinción de los C. de Formación Pedag. 2012 / 13.

Código académico	Asignatura	Duración	Créditos
489234	Historia de la Infancia	1.º Cuat.	5
489287	Política Comparada de la Educación	1.º Cuat	5
488015	Opera Abierta: El Arte de Escuchar Música (sólo en algunos centros)	Virtualizada	5
FAULTAD DE DERECHO			
DERECHO			
512017	Derecho Penal I (Criminología) *	Anual	10
51206-	Derecho Constitucional IV *	2.º Cuat.	5
513024	Derecho Internacional Público	Anual	10
515068	Filosofía del Derecho	2.º Cuat.	6
519247	Derecho Matrimonial Comparado	2.º Cuat.	5
519410	Introducción a la Criminología	1.º Cuat.	5
519425	Derecho Penal Juvenil	2.º Cuat.	5
519567	Gestión Pública	2.º Cuat.	5
519618	Derechos Humanos	2.º Cuat.	5
FAULTAD DE GEOGRAFÍA E HISTORIA			
Historia			
443014	Arqueología *	Anual	10
443029	Historia Contemporánea Universal *	Anual	10
443033	Geografía de España *	Anual	10
443048	Prehistoria y Protohistoria de la Península Ibérica *	Anual	10
443052	Historia Antigua de la Península Ibérica *	Anual	10
444017	Historia Medieval de España	Anual	10
444021	Historia Moderna de España	Anual	10
444036	Historia Contemporánea de España	Anual	10

* Último curso de impartición, sólo para estudiantes ya matriculados en ellas, en cursos anteriores

Código académico	Asignatura	Duración	Créditos
444040	Historia del Arte Contemporáneo	Anual	10
44501-	Historia de América	Anual	12
445024	El Mundo Actual	Anual	12
445043	Paleografía y Diplomática. Epigrafía y Numismática	2.º Cuat.	6
FACULTAD DE CIENCIAS POLÍTICAS Y SOCIOLOGÍA			
Ciencias Políticas			
11304-	Sistemas de Organización Política Contemporánea *	Anual	10
114019	Historia del Pensamiento Político y Social de España	Anual	10
114038	Comportamiento Político, Partidos y Grupos de Presión	Anual	10
Sociología			
123041	Teoría General de la Población *	Anual	10
124059	Sociología Rural	Anual	10
124063	Organizaciones Formales y Burocracia	Anual	10
Trabajo Social			
613203	Inmigración y Extranjería. Derechos de los Extranjeros	2.º Cuat.	4,5
613256	Economía y Gestión de ONGs	2.º Cuat.	4,5
FACULTAD DE FILOSOFÍA			
Filosofía			
57303-	Historia General de la Ciencia *	Anual	10
573097	Sabidurías Orientales Antiguas *	Anual	10
574085	Homínización	Anual	10

* Último curso de impartición, sólo para estudiantes ya matriculados en ellas, en cursos anteriores

Código académico	Asignatura	Duración	Créditos
Antropología Social y Cultural			
595077	Antropología de la Educación y de la Escuela *	2.º Cuat.	5
595096	Antropología Urbana *	1.º Cuat.	5
595109	Antropología de la Sexualidad *	2.º Cuat.	5
595128	Antropología Filosófica *	2.º Cuat.	5
595147	Derecho de la Cultura *	1.º Cuat.	5
595151	Sociología Rural *	1.º Cuat.	5
595170	Etnología de África *	1.º Cuat.	5
595185	Etnicidad y Migraciones *	1.º Cuat.	5
595289	Ciencia, tecnología y Concepciones del Mundo *	1.º Cuat.	5
595293	Teorías de la Población *	1.º Cuat.	5
595306	Procesos y Tendencias Sociales *	1.º Cuat.	5
FAULTAD DE CIENCIAS ECONÓMICAS Y EMPRESARIALES			
Administración y Dirección de Empresas			
424047	Dirección de Recursos Humanos	1.º Cuat.	4,5
FAULTAD DE FILOLOGÍA			
Filología Hispánica			
453020	Literatura Española Moderna y Contemporánea *	Anual	10
453196	Lengua y Literatura Catalanas I *	Anual	10
453209	Lengua y Literatura Gallegas I *	Anual	10

* Último curso de impartición, sólo para estudiantes ya matriculados en ellas, en cursos anteriores

Código académico	Asignatura	Duración	Créditos
453213	Lengua y Literatura Vasca I *	Anual	10
454038	Literatura Española. Edad Media y Siglo de Oro	Anual	10
454042	Literatura Hispanoamericana I	Anual	10
Filología Inglesa			
463107	Tercera Lengua - Francés *	Anual	10
463130	Tercera Lengua - Griego *	Anual	10
463145	Nuevas Tecnologías Aplicadas al Aprendizaje del Inglés I *	1.º Cuat.	5
463179	Lengua Francesa - Usos específicos *	Anual	10
463183	Lengua Inglesa - Usos específicos *	Anual	10
465070	Nuevas Tecnologías Aplicadas al Aprendizaje del Inglés II	2.º Cuat.	5
FACULTAD DE PSICOLOGÍA			
Psicología			
474046	Psicología de las Organizaciones I	1.º Cuat.	5
474116	Psicología de las Organizaciones II	2.º Cuat.	5
475161	Psicología del Trabajo	Anual	10
475180	Selección y Desarrollo de Recursos Humanos	Anual	10
47527-	Inserción y Desarrollo Profesional	1.º Cuat.	5
475284	Procesos Psicosociales Salud y Trabajo	2.º Cuat.	5
475320	Ecología del Comportamiento	1.º Cuat.	5
475335	Psicobiología de la Drogadicción	1.º Cuat.	5
FACULTAD DE CIENCIAS			
Físicas			
074165	Métodos Numéricos I	1.º Cuat.	6
075261	Historia de la Física	2.º Cuat.	6
Matemáticas			
082301	Informática II *	Anual	12

* Último curso de impartición, sólo para estudiantes ya matriculados en ellas, en cursos anteriores

Código académico	Asignatura	Duración	Créditos
Ciencias Ambientales			
602016	Ecología *	Anual	12
602054	Clasificación y Naturaleza Química de los Contaminantes *	1.º Cuat.	5
603023	Geografía de los Paisajes Integrados de España	Anual	10
603061	Energía y Medio Ambiente	2.º Cuat.	5
603076	Biofísica	2.º Cuat.	5
603108	Física de las Radiaciones	2.º Cuat.	5
605929	Meteorología y Climatología	1.º Cuat.	6
605141	Reciclado y Tratamiento de Residuos	2.º Cuat.	5
605457	Acción Colectiva, Poder y Medio Ambiente	2.º Cuat.	5
FACULTAD DE ING. TÉCNICO E INFORMÁTICA DE GESTIÓN (PLAN 2000)			
Informática de Gestión			
543157	Ingeniería de la Calidad	2.º Cuat.	5

* Último curso de impartición, sólo para estudiantes ya matriculados en ellas, en cursos anteriores

Organización y estructura

Para la obtención de la diplomatura en Educación Social, el alumno debe completar 180 créditos, repartidos de la siguiente manera:

- 110 créditos de asignaturas *troncales*.
- 50 créditos de asignaturas *obligatorias*.
- 2 créditos de asignaturas *optativas*.
- 18 créditos de asignaturas de *libre configuración*.

Optativas: al matricularse de una optativa, se podrán solicitar 3 créditos para que se consideren de libre configuración.

Se reconocerán como créditos de libre configuración los créditos sobrantes de la asignatura optativa cursada al finalizar el Plan de Estudios. Al matricularse de una asignatura optativa como materia de libre configuración, debe constar el carácter de LC en su matrícula.

Libre configuración: De acuerdo con la normativa vigente, las asignaturas de libre configuración ocupan el 10% de la carga lectiva del Plan de Estudios, en este caso 18 créditos. Estos créditos se podrán elegir entre el conjunto de asignaturas ofertadas por la UNED.

Se podrán cursar como materias de libre configuración las asignaturas que configuran los complementos de formación que dan acceso al 2.º Ciclo de Pedagogía.

Estudiantes procedentes de la misma titulación y que deseen continuar estudios en la misma Diplomatura

No podrán ser admitidos estudiantes de nuevo ingreso por traslado de expediente de otras universidades, en el caso de que, como consecuencia de las convalida-

ciones, resultasen pendientes de cursar alguna asignatura correspondiente a un curso que ya ha iniciado su proceso de extinción.

En la Junta de Facultad celebrada el 17 de marzo de 2004 se aprobaron los criterios generales de convalidaciones y adaptaciones de asignaturas de la Facultad de Educación. Es importante que consulte estos criterios, antes de realizar una petición, en la siguiente dirección electrónica:

www.uned.es/educacion

En el caso de asignaturas adaptadas y/o convalidadas en la Universidad de procedencia, la Facultad podrá convalidar o no dichas asignaturas, pudiendo para ello proceder a solicitar la documentación necesaria de la Universidad de origen.

No se resolverán de oficio adaptaciones o convalidaciones, sino a petición de los interesados.

Estudiantes procedentes de cualquier titulación y que deseen continuar estudios en la titulación de Educación Social (con acceso por traslado de expediente)

Todo estudiante que provenga de cualquier titulación oficial vigente, diferente a los estudios de la Diplomatura de Educación Social, únicamente tendrá la opción de matricularse en el Grado en Educación Social para continuar sus estudios en esta titulación.

Convalidación de estudios realizados en el extranjero

a) La homologación o convalidación de títulos universitarios y la de títulos y estudios parciales de enseñanza no superior obtenidos en el extranjero corresponde al Ministerio de Educación.

b) La convalidación de Estudios parciales de Grado Superior; Universitarios o Técnicos, corresponde al Rector de la Universidad donde el interesado desee continuar

sus estudios. Se solicitará mediante instancia dirigida al Sr. Rector, a la que se deberán acompañar Certificado de Estudios legalizado por la vía diplomática y programas de las asignaturas cursadas, sellados por el Centro donde las cursó.

Homologación de títulos extranjeros

De acuerdo a la normativa vigente, el Ministerio de Educación podrá dictaminar la homologación de un título de acuerdo con la superación de una prueba de aptitud (ver información detallada en pág. 32).

El Prácticum en Educación Social

La implantación del Prácticum en la UNED está condicionada por las características de esta Universidad, su dispersión geográfica, las peculiaridades de cada Centro Asociado y la idiosincrasia del alumnado.

El objetivo del Prácticum es la formación profesional del alumno incorporándolo a contextos reales y ofreciendo a los estudiantes la posibilidad de conocer los campos en los cuales podrá realizar su futuro profesional y el aprendizaje de las destrezas y competencias en un ámbito individualizado o de pequeño grupo.

Para matricularse en una de las asignaturas de Prácticum, teniendo en cuenta la secuencia formativa de estas materias, es condición relevante haber superado el 50% de las materias troncales de cada uno de los cursos precedentes al de esta asignatura y además, cuando esté distribuida en varios cursos, tener aprobado el Prácticum previo (Acuerdo de Junta de Facultad de 17 de marzo de 2004).

Extinción de la Diplomatura de Educación Social e implantación del Grado en Educación Social

El título de Grado en Educación Social sustituye a la Diplomatura en Educación Social impartida en esta Facultad de Educación. Para facilitar la adaptación de los estudiantes al nuevo plan de estudios, se propone el siguiente calendario de implantación y de extinción de estos estudios:

	2011/2012	2012/2013
Implantación Grado Educación Social	Tercer curso	Cuarto curso
Extinción Diplomatura Educación Social	Segundo curso (2.ª convocatoria) Tercer curso (1.ª convocatoria)	Tercer curso (2.ª convocatoria)

A partir del curso 2009/2010 no pueden acceder alumnos de nueva matrícula en el primer curso de la Diplomatura.

Al finalizar el curso 2012/2013 se celebrará el Tribunal de Compensación, con el que se cierran ya estos estudios de Diplomatura.

Normativa y condiciones de aplicación de los planes de extinción (aprobado en Consejo de Gobierno del 24 de junio de 2008)

1. Los estudiantes matriculados en asignaturas de los planes a extinguir tendrán derecho a cuatro convocatorias de examen consecutivas (dos por matrícula de curso académico), contadas a partir de la fecha de extinción oficial del curso corres-

pondiente, sin tener en cuenta las convocatorias que pudieran haber consumido previamente a la extinción. A estos efectos, se considerarán como convocatorias las de febrero (cuatrimestral) / junio y septiembre de los dos cursos consecutivos correspondientes al inicio de la extinción del plan antiguo.

2. Durante el proceso de extinción se mantendrá el sistema ordinario de exámenes, es decir, se celebrarán pruebas presenciales en los meses de febrero, junio y septiembre. En las asignaturas de carácter anual se mantendrán las primeras y segundas pruebas presenciales, en las mismas condiciones que en la fase ordinaria de impartición de docencia.

3. Durante el proceso de extinción se mantendrá la actividad docente (atención en cursos virtuales, atención al estudiante y horario de guardias), excepto las tutorías en centros asociados. En el caso de la asignatura de Prácticum se podrán mantener las citadas tutorías, según las características de cada título.

4. El estudiante podrá disfrutar del régimen de convocatorias previsto en este plan de extinción si ha estado previamente matriculado en ese título, aunque no haya estado matriculado específicamente en la asignatura que inicia su proceso de extinción.

5. Una vez iniciado el proceso de extinción de un título, no podrán ser admitidos alumnos de nuevo ingreso para iniciar los estudios correspondientes a ese título.

6. No podrán ser admitidos estudiantes de nuevo ingreso por traslado de expediente de otras universidades, en el caso de que, como consecuencia de las convalidaciones, resultase pendiente de cursar alguna asignatura correspondiente a un curso que ya ha iniciado su proceso de extinción.

7. No se aplicará lo dispuesto en el apartado anterior en el caso de que el estudiante proceda de otros títulos de la UNED. En este supuesto, el estudiante no podrá ser admitido si, una vez hechas las convalidaciones, resultase pendiente de cursar **más de una asignatura** correspondiente a cursos que ya hayan finalizado su proceso de extinción.

8. En su caso, el estudiante podrá continuar en las enseñanzas del título en extinción aunque le quede pendiente de **superar una asignatura** de los cursos totalmente extinguidos, en la medida en que la asignatura pendiente pudiera ser objeto de compensación en un momento posterior.

9. Una vez que al estudiante le quede pendiente de superar más de una asignatura ya completamente extinguida, de manera que no pudiera llegar a obtener ese título oficial, no podrá continuar en las enseñanzas de ese título y deberá adaptarse a las nuevas enseñanzas de Grado, si desea continuar sus estudios en ese ámbito.

10. El acceso al nuevo Grado será irreversible, de modo que los estudiantes no podrán reincorporarse al título en extinción.

Para ampliar esta información, consulte la página web de la Facultad.

www.uned.es/educacion

4. EXÁMENES

Indicaciones generales

Los **exámenes** o **pruebas presenciales** son el medio principal de evaluación del rendimiento académico y, a su vez, el instrumento fundamental de calificación. La modalidad, las características, la extensión y la estructura de cada prueba son decididas por el equipo docente encargado de cada asignatura, de acuerdo con los objetivos establecidos en su plan docente anual.

Los exámenes ordinarios se realizarán en enero-febrero (primera prueba presencial) y en mayo-junio (segunda prueba presencial). Cada una de estas pruebas abarca aproximadamente la mitad de las asignaturas de carácter anual o la totalidad de las correspondientes cuatrimestrales. Los estudiantes se podrán examinar; además, en la convocatoria extraordinaria de septiembre, de aquellas asignaturas que tengan pendientes de forma parcial o total.

Exámenes en centros nacionales

En las pruebas ordinarias (febrero y junio) los exámenes que se realizan en los **centros asociados nacionales**, se llevan a cabo en doble vuelta, durante dos semanas separadas entre sí por una semana intermedia sin exámenes. Los estudiantes podrán elegir en cuál de ellas prefieren examinarse. No obstante se recomienda no acumular exámenes en la segunda semana, pues en el caso de que surjan imprevistos que le impidan presentarse, la única opción para examinarse es la convocatoria extraordinaria de

septiembre, **puesto que al facilitarse la doble vuelta no existen exámenes de reserva en febrero ni en junio.** En cualquier caso, los estudiantes no pueden examinarse de la misma asignatura en las dos semanas de febrero o de junio; obligatoriamente han de optar por una sola de ellas pues, en caso contrario, se le anularán los dos exámenes.

En la convocatoria extraordinaria de septiembre existe *una sola semana de exámenes*, con un turno de reserva el último día, siempre que se solicite con carácter previo y de modo justificado.

Exámenes en centros en el extranjero

Los exámenes ordinarios en los centros en el extranjero se llevarán a cabo en *una sola semana* (febrero y junio), por lo que en el último día del calendario de dichas pruebas, los estudiantes que lo hayan solicitado con carácter previo y de modo justificado, podrán examinarse en el **turno de reserva** (Arts. 56 y 57 del Reglamento de Pruebas Presenciales).

En la convocatoria extraordinaria de septiembre, como en el caso de los centros nacionales, existe una sola semana de exámenes, con un turno de reserva el último día.

Lugar de realización de los exámenes

Los exámenes se llevarán a cabo en los centros asociados y en los centros del extranjero, o bien en los locales que los mismos habilitan para tal fin, por lo que se recomienda a los estudiantes que consulten en sus respectivos centros la dirección exacta de los mismos con antelación suficiente.

Los estudiantes deben realizar los exámenes en el centro asociado al que están adscritos. Excepcionalmente, cuando un alumno se viera obligado a abandonar su lugar de residencia durante las fechas de examen, podrá solicitar autorización por escrito al director del centro donde quiera examinarse, indicando las asignaturas a las que desea presentarse en la convocatoria, acreditando estar matriculado de dichas asignaturas.

Calendario/horario de exámenes

El calendario/horario de los exámenes está disponible en la **web de la Facultad de Educación** (www.uned.es/educacion), **dentro de Información académica para todas las titulaciones**. Para mayor seguridad se recomienda volver a consultar el calendario/horario en las semanas previas a los exámenes.

Normativa sobre exámenes o pruebas presenciales

El contenido completo del Reglamento de Pruebas Presenciales aprobado en Consejo de Gobierno, el 27 de febrero de 2007, se encuentra en la siguiente página web de la UNED:

<http://www.uned.es> → tu Universidad → Áreas de Dirección →
→ Secretaría General → Normativa → Normativa relativa a Estudiantes →
→ Reglamento pruebas presenciales

Extracto de algunos artículos del Reglamento de Pruebas Presenciales de la universidad, que son de especial interés para los estudiantes:

- Deberán personarse en la puerta del aula de examen al menos con 15 minutos de antelación de la hora señalada, con el fin de comenzar a la hora prevista. Igualmente, permanecerán en el aula sólo con el material autorizado para la prueba; está prohibido la utilización de cualquier dispositivo electrónico de comunicación, de almacenamiento de datos, así como ordenadores personales. Los teléfonos móviles deberán permanecer completamente apagados.
- Durante la primera media hora del horario oficial de comienzo de los exámenes se podrá acceder al aula, sin que ello implique en ningún caso incremento del tiempo fijado para la prueba. Una vez iniciados los exámenes no se permitirá a ningún estudiante abandonar el aula hasta pasada media hora desde el comienzo oficial de la prueba. Tampoco se permitirá la entrada en el aula una vez transcurrido dicho período de tiempo.

- Todos los estudiantes están obligados a devolver la hoja de examen con todos sus datos debidamente cumplimentados, aun en el caso de que desee retirarse sin contestar las preguntas.
- En el momento de la devolución del examen, el estudiante deberá identificarse presentando el correspondiente **documento oficial de identidad** (DNI, tarjeta de residente, pasaporte, etc.), además del carné que le acredite como matriculado en la UNED. Estos documentos —que deberán haberse **presentado previamente a la entrada del aula**— permanecerán expuestos sobre la mesa de cada estudiante durante todo el examen. A quien se niegue a identificarse se le denegará el acceso al aula o se le retirará el examen, será expulsado y se hará constar en acta.
- La duración máxima de cualquier examen será de dos horas y solamente se podrá realizar un examen en cada sesión, a excepción de lo previsto para los exámenes de reserva y Pruebas de Acceso a la Universidad para mayores de 25 y 45 años (Arts. 58 y 59 del Reglamento de Pruebas Presenciales).

Exámenes para estudiantes con discapacidad

La UNED ofrece la posibilidad a sus estudiantes con discapacidad de solicitar adaptaciones de diverso tipo, la mayor parte de ellas dirigidas a la realización de las Pruebas Presenciales.

Los estudiantes con discapacidad que precisen adaptaciones para realizar los exámenes deberán dirigirse al Centro de Atención a Universitarios con Discapacidad, de la UNED (UNIDIS) www.uned.es/unidis.

Consulta de calificaciones

Los estudiantes podrán acceder a las calificaciones de sus exámenes por alguno de los siguientes procedimientos:

- En la dirección de Internet:

http://www.uned.es/campus_uned → Mis estudios

Para poder acceder tendrán que autenticarse.

- Consulta en los listados provisionales que se envían a los Centros Asociados

Para cualquier otra consulta deberán ponerse en contacto con la Secretaría de la Facultad.

AVISO: No se facilitarán calificaciones por teléfono a través del Negociado de Atención al Estudiante, ni a través de las Secretarías de la Facultad.

Revisión de exámenes

- Los estudiantes que deseen la revisión de su examen dispondrán de diez días naturales, a contar desde la fecha de publicación de las notas en los correspondientes sistemas informáticos, para reclamar ante el equipo docente de que se trate.
- Una vez revisado el examen, de persistir las discrepancias sobre la calificación otorgada, el alumno podrá solicitar, en el plazo de una semana, al director de departamento, mediante escrito razonado, la formación de una comisión de revisión de calificaciones.
- La Comisión, nombrada por el Consejo de Departamento, estará formada al menos por tres miembros del mismo, uno de ellos necesariamente del equipo docente de la asignatura del examen revisado.
- La Comisión de Revisión de Calificaciones se reunirá con el fin de considerar las posibles revisiones que se hayan solicitado en las convocatorias de febrero, junio y septiembre respectivamente.
- La resolución de la Comisión deberá ser comunicada al interesado antes del 30 de abril, 31 de julio y 31 de octubre respectivamente. Contra dicha reso-

lución podrá interponerse recurso de alzada ante el Excmo. Sr. Rector de la Universidad, cuya decisión agotará la vía administrativa.

- Todos los departamentos deberán adecuar su sistema de revisión de calificaciones a los criterios metodológicos generales que establecen las presentes directrices, aprobadas por el Consejo de Gobierno de acuerdo con lo dispuesto en el artículo 88.e de los Estatutos.

Exámenes extraordinarios de fin de carrera

Requisitos

Podrán realizar los exámenes extraordinarios de Fin de Carrera los estudiantes de los Planes de Estudio en vigor que tengan pendientes hasta un máximo de dos asignaturas anuales o cuatro cuatrimestrales para finalizar el estudio de que se trate, siempre y cuando hayan estado matriculados en la UNED en dichas materias, en cursos anteriores.

A efectos de limitación de convocatorias, ésta se computará como una más. No cabe solicitar examen extraordinario de asignaturas ya extinguidas.

Las situaciones especiales que por su propia naturaleza puedan resultar de dudosa interpretación serán resueltas por el Decano o Director de la Facultad o Escuela correspondiente.

Matrícula y Solicitud electrónica

Para poder concurrir a la convocatoria extraordinaria de Fin de Carrera los interesados deberán matricularse de todas las asignaturas pendientes en el plazo establecido para la matrícula general del curso 2011-2012 y, en la propia matrícula, solicitar examen extraordinario cumplimentando el formulario electrónico.

En el caso de no cumplimentar el formulario en la matrícula, podrá hacerlo, siempre antes del 3 de noviembre de 2011, en la siguiente página web:

www.uned.es/educacion-examenextraordinario

Pago de la matrícula

Los estudiantes que soliciten exámenes extraordinarios fin de carrera, deberán abonar la matrícula en un único plazo para acelerar la tramitación administrativa.

Los estudiantes que soliciten beca, no podrán solicitar la expedición de su título hasta que la Universidad haya recibido la comunicación de concesión de la beca o hasta que la Universidad tenga constancia del abono de la matrícula por el estudiante. En este segundo caso, si le fuera concedida la beca con posterioridad, el estudiante tendrá derecho a realizar una solicitud de devolución de los precios públicos de la matrícula.

Tribunal. Fechas y duración de los exámenes

En cada Facultad o Escuela se constituirá un Tribunal para estos exámenes en la forma en que determine cada Facultad o Escuela.

En la web de la Facultad o Escuela correspondiente, se informará de las fechas, horario y duración de los exámenes extraordinarios.

En los exámenes extraordinarios, los estudiantes se examinarán de las asignaturas completas: en concreto, del programa de la asignatura vigente para el curso 2010-2011.

Los estudiantes que deseen obtener orientaciones detalladas sobre el tipo de examen que tendrán que realizar para cada asignatura deberán ponerse en contacto con el equipo docente correspondiente, que figura en la guía de la asignatura

Los estudiantes deberán confirmar su asistencia al examen o exámenes extraordinarios. Para ello deben llamar al teléfono de la Secretaría de la Facultad o Escuela correspondiente 10 días antes de la fecha de celebración de los exámenes.

Los exámenes extraordinarios de las materias de Libre Configuración se realizarán en la Facultad o Escuela responsable de la titulación que cursa el estudiante o en los locales habilitados a tal efecto, y en la convocatoria que para exámenes extraordinarios establezca cada Facultad o Escuela.

Cuando un estudiante no supere los exámenes la matrícula será válida para seguir regularmente el curso, pudiendo en ese caso presentarse a las pruebas presenciales de febrero y/o junio y septiembre. En este caso, el programa de la asignatura será el vigente para el curso 2011-2012.

Las fechas de los exámenes extraordinarios para el curso 2011-2012:

12, 13 y 14 de diciembre de 2011

Prueba de Aptitud para la homologación de títulos extranjeros de nivel superior

Está regulado en la Orden ECI/1519/2006 de 11 de mayo por la que se establecen los criterios generales para la determinación y realización de los requisitos formativos complementarios previos a la homologación de títulos extranjeros de educación superior:

Las formas para subsanar las carencias formativas son las siguientes:

- a) Superación de una prueba de aptitud.
- b) Realización de un período de prácticas.
- c) Realización de un proyecto o trabajo
- d) Asistencia a cursos tutelados.

En la Facultad de Educación, la única forma establecida para subsanar las carencias formativas es mediante la opción a) arriba indicada.

La elección de la Universidad para subsanar estas carencias es libre para el estudiante. El único requisito exigido es que la Universidad elegida tenga implantado totalmente el título español a que se refiere la homologación.

En las credenciales de homologación figura la forma o formas a través de las cuales se puede realizar. La opción corresponde al estudiante, no obstante, deberá com-

patibilizarse dicha opción elegida con la que tenga establecida la Facultad/Escuela en la titulación correspondiente.

El estudiante se dirigirá al Negociado de Alumnos de la Facultad en la que desee matricularse con la credencial de homologación en solicitud de matrícula de la Prueba y la forma en que desea realizar los requisitos siguiendo las normas establecidas en la Orden ministerial para cada una de ellas.

Los precios públicos a abonar en la solicitud de servicios académicos para superar estos requisitos formativos serán los que figuren en la Orden que dicte el Ministerio de Educación por la prestación de Servicios Académicos en la UNED, para el curso 2011-2012.

Las convocatorias a que da derecho cada matrícula son las dos correspondientes a cada curso académico.

Los requisitos formativos complementarios deberán superarse en el plazo de cuatro años contado desde la notificación de la resolución. En caso contrario, la homologación condicionada perderá su eficacia sin perjuicio de que, a partir de ese momento, el interesado pueda solicitar la convalidación por estudios parciales.

Los expedientes de homologación de títulos extranjeros de educación superior iniciados con anterioridad a esta Orden tendrán también hasta un total de cuatro años a contar desde la notificación de la resolución para superar los requisitos formativos, y conforme establece el Real Decreto 1393/2007 de 29 de octubre por el que se establece la ordenación académica de la enseñanzas oficiales en su Disposición adicional séptima y octava.

Los expedientes de homologación iniciados con anterioridad a la entrada en vigor del Real Decreto 2857/2004 de 20 de febrero continuarán su tramitación y se resolverán de acuerdo con la normativa vigente en el momento de su iniciación que conforme al acuerdo de la Junta de Gobierno de la UNED de 4 de mayo del 2000, tendrán derecho a un máximo de cuatro convocatorias según el régimen general de cómputo de convocatorias que a estos efectos se aplica en la UNED

La realización de las Pruebas se hará en los centros asociados y dentro de la semana de exámenes de junio y septiembre que se establezca en el Calendario

Académico para el curso 2011-2012. No obstante se recomienda confirmar estos extremos en la Secretaría de la Facultad.

Para ampliar información puedes acceder a la siguiente dirección:

www.uned.es/educación → Información Académica para todas las titulaciones → Prueba de Aptitud para Homologación

Tribunal de compensación

La normativa correspondiente, aprobada en la Junta de Gobierno celebrada el día 8 de octubre de 2001, modificada en la Junta de Gobierno de fecha 21 de febrero de 2002 y en Consejo de Gobierno de 28 de junio de 2006, establece el procedimiento excepcional de declaración de suficiencia de una asignatura no superada por los cauces ordinarios, a los efectos de permitir a los estudiantes la superación de la última asignatura del plan de estudios que estén cursando, a excepción del Prácticum.

Dicho tribunal, en ningún caso debe confundirse con la Comisión de Revisión de Calificaciones del Departamento.

Podrán solicitar la compensación los estudiantes matriculados en la Facultad, que cumplan las siguientes condiciones:

1. Que hayan cursado en la UNED al menos el 40% de la carga lectiva o crediticia de la titulación o del ciclo.
2. Que les quede por aprobar para terminar su titulación o finalizar el ciclo, una sola asignatura (excluido el Prácticum y el Proyecto de Fin de Carrera).
3. Que se hayan presentado al menos cuatro veces a las pruebas presenciales de la asignatura completa. Esto supone que para asignaturas anuales, en cada curso académico, la presentación a las dos pruebas presenciales (febrero y junio) cuenta como una vez, y la presentación en las pruebas de septiembre de la parte o partes pendientes, como otra.

4. Que hayan obtenido, al menos una vez, una calificación media igual o superior a 4, o al menos 3 en dos de las convocatorias.
5. No obstante, en el caso de los planes actuales en extinción, cuando ya no exista la posibilidad de presentarse a alguna convocatoria, las condiciones 3 y 4 serán sustituibles por la condición de haberse presentado al menos a una convocatoria de dicha asignatura, y haber obtenido una calificación igual o superior a 3. Esta adaptación de la norma no será aplicable para los cambios de planes como consecuencia de la aplicación de lo dispuesto en el Real Decreto 55/2005.

No podrán solicitar la evaluación por compensación:

- aquellos alumnos a los que les conste alguna sanción en su expediente académico;
- asignaturas Optativas, salvo que la no superación de las mismas suponga la obligatoriedad de adaptarse a un plan nuevo.

La compensación sólo podrá concederse una vez por titulación. Cuando se acceda a un segundo ciclo desde un primer ciclo en el que se haya efectuado la compensación de una asignatura, no se tendrá derecho a otra solicitud de compensación.

Aquellos estudiantes procedentes de otras universidades, a los que ya se les haya concedido la evaluación por compensación curricular en su universidad de procedencia, no podrán solicitar otra compensación en la UNED.

Las solicitudes de evaluación se harán por escrito dirigido al Sr. Decano de la Facultad, especificando la materia cuya compensación se solicita y los cursos académicos de las convocatorias consumidas, y **motivando** las circunstancias que le llevan a solicitar la compensación.

El plazo para realizar la solicitud será de **15 días** a partir de la fecha de publicación en internet de las calificaciones de la convocatoria de septiembre de la asignatura cuya compensación se solicita.

Transcurrido el plazo de presentación de instancias, se convocará el Tribunal de Compensación, que resolverá en los 45 días siguientes a la finalización del plazo de presentación de solicitudes. Excepcionalmente, el Tribunal podrá reunirse también en el mes de marzo, transcurrido el plazo de quince días tras la fecha de publicación en internet de las notas de los exámenes de febrero.

Comisión del Tribunal de Compensación:

Presidente: Decano/Director de la Facultad/Escuela.

Secretario: Secretario de la Facultad/Escuela.

Dos vocales: Dos miembros del personal docente adscrito al Centro, elegidos por la Facultad. Se elegirán también dos suplentes, que podrán sustituir a los vocales titulares en caso de necesidad y que los sustituirá necesariamente en aquellos casos en los que se considere la compensación de materias en las que éste tenga competencias docentes y evaluadoras.

El Tribunal de Compensación podrá acordar:

- a) No compensar (este acuerdo deberá ser motivado).
- b) La compensación.

Contra las resoluciones o fallos del Tribunal de Compensación, una vez notificados a los interesados, cabrá Recurso de Alzada ante el Rector de la Universidad y cuya decisión agotará la vía administrativa previa y será directamente impugnante ante la jurisdicción contencioso-administrativa, en los términos previstos por la Ley reguladora de dicha jurisdicción.

Efectos académicos: En el expediente del alumno se hará constar la resolución del Tribunal cuando ésta sea favorable, indicando: «apto por compensación», teniendo efectos académicos con fecha en la que se produce la compensación.

Esta calificación de «apto por compensación», computará como aprobado (5.0) en el expediente del alumno.

5. CONSULTAS ADMINISTRATIVAS EN LA FACULTAD

Relacionadas con la matrícula y el expediente

Para consultas relacionadas con estos asuntos dirigirse a:

UNED. Facultad de Educación

Negociado de Atención al Estudiante de Educación Social

Apartado de correos 60.020 / 28080 Madrid

Tels.: 91 398 69 08 / 76 51 / 90 62 / 88 37 / 88 38 / 88 39 / 69 07

Fax: 91 398 84 48

Correo electrónico: educacionsocial@adm.uned.es

Certificados académicos

Certificado de estudios para alumnos con el expediente en esta Facultad

La Facultad expide los siguientes certificados:

- de matrícula del curso actual;
- de todas las asignaturas cursadas en la carrera;

— para la renovación del título de familia numerosa.

Los certificados se solicitan a través de una instancia normalizada dirigida al Ilmo. Sr. Decano de la Facultad. Los impresos pueden adquirirse en las oficinas de atención al público de la UNED y en los Centros Asociados; también se encuentran en la web de la UNED (www.uned.es):

Estudiante → Campus Uned → Secretaría virtual → Impresos y solicitudes

Para imprimir el modelo normalizado de pago deberá entrar con sus claves de usuario en:

Estudiante → Campus Uned → Secretaría virtual → Impresos y solicitudes

Abonar en cualquier sucursal del Banco Santander Central Hispano la cantidad que aparece en la web de la UNED

Mediante ingreso en la cuenta de la UNED: n.º 0049 0001 54 2211438484

El impreso de solicitud cumplimentado junto con el resguardo del abono del BSCH y una fotocopia del DNI se enviará por correo a:

UNED Facultad de Educación
Negociado de Atención al Estudiante de Educación Social
Apartado de Correos 60020 28080 Madrid

Deberá indicar en la instancia si desea que se le envíe a su domicilio o recogerlo personalmente. No se admiten giros, ni transferencias, ni envíos en metálico.

Competencias administrativas del Negociado de Atención al Estudiante de Educación Social

Situado en:

Edificio de Humanidades

Pº Senda del Rey, 7 28040 Madrid

Son competencias propias del Negociado de Atención al Estudiante:

- matrícula
- certificaciones académicas
- convalidaciones
- solicitudes de títulos y traslados

Importante: cuando un alumno cambie de domicilio, debe comunicarlo al Negociado de Atención al Estudiante.

Título de Diplomado

Aquellos alumnos que terminada la carrera deseen solicitar el título de Diplomado deberán dirigirse por escrito al Negociado de Atención al Estudiante de Educación, solicitando los correspondientes impresos, que les serán facilitados tras comprobar que su expediente está completo.

Solicitud de Convalidaciones y adaptación de asignaturas

No se resolverán de oficio adaptaciones o convalidaciones, sino a petición de los interesados.

Todo estudiante que provenga de la Diplomatura de Educación Social y que desee continuar sus estudios en esta misma Diplomatura, deberá solicitarlo del 1 de junio al 31 de julio de cada año, aportando su certificación académica. Una vez reciba la resolución a su petición, podrá matricularse en los estudios que indique dicha notificación (continuación en la Diplomatura o en el Grado)

Documentación necesaria:

- Completar el modelo establecido por la Facultad de Educación para especificar relación de asignaturas cursadas y propuesta de convalidación.

www.uned.es/educacion/ (apartado Documentos administrativos)

- Certificación académica, original o compulsada, donde conste el título completo de la disciplina, número de créditos, curso académico en que se cursó, plan de estudios y titulación a la que pertenece (excepto para alumnos de la UNED).
- Programas de las asignaturas cursadas que quiere convalidar con el sello original de la Facultad correspondientes en cada una de sus páginas (excepto de los estudios realizados en la UNED).

El plazo de admisión de solicitudes de convalidaciones será del 3 de mayo al 31 de octubre. Las solicitudes recibidas fuera de dicho plazo se tramitarán en el curso académico siguiente.

En la Junta de Facultad celebrada el 17 de marzo de 2004 se aprobaron los criterios generales de convalidaciones y adaptaciones de asignaturas de la Facultad de Educación. Es importante que consulte estos criterios, antes de realizar una petición, en la siguiente dirección electrónica:

www.uned.es/educacion/impresosadministrativos

En el caso de asignaturas adaptadas y/o convalidadas en la Universidad de procedencia, la Facultad podrá convalidar o no dichas asignaturas, pudiendo para ello proceder a solicitar la documentación necesaria de la Universidad de origen.

Los precios públicos a abonar por la convalidación de estudios serán los que figuren en la orden que indica el Ministerio de Educación de precios por la prestación de servicios académicos en la UNED para el curso 2011-2012.

Instrucciones específicas para los alumnos residentes en el extranjero

Los impresos de matrícula podrán ser adquiridos en los Centros de la UNED en el Extranjero, y entregados una vez cumplimentados en los mismos Centros, que con posterioridad los remitirán a la UNED.

Si en el país o ciudad donde reside no hay un Centro de la UNED, podrá solicitar los impresos de matrícula a:

UNED

Sección de Difusión y Ventas

Apdo. de correos 50.487

28080 Madrid

Tel.: 91 398 75 27 / Fax: 91 398 75 27

Correo electrónico: dosdifusion@pas.uned.es

Una vez cumplimentados los impresos se remitirán a la Sección de Programas Especiales, referencia Alumnos en el Extranjero. Igualmente deberán tramitarse de esta forma las matrículas formalizadas desde España de los alumnos que residan habitualmente en el extranjero.

En todos los casos deberá hacerse constar en el exterior del sobre de matrícula «alumno residente en el extranjero».

Solamente serán considerados «Alumnos residentes en el extranjero» aquellos que hayan tramitado la matrícula siguiendo el procedimiento expuesto anteriormente.

Una vez recibida la matrícula en la Sección de Programas Especiales (Alumnos en el Extranjero) será enviada a la Facultad correspondiente. Las Facultades comprobarán la documentación remitida por el alumno y procederán, en su caso, a la confirmación de la misma.

Aquellos alumnos que habiendo formalizado la matrícula en la UNED trasladen su residencia al extranjero, deberán comunicarlo por escrito a la Sección de Programas Especiales (Alumnos en el Extranjero). En la notificación deberá figurar su nueva dirección y remitir una fotocopia del impreso de matrícula.