

CURSO 2014-2015
INGENIERÍA INFORMÁTICA
(2.º CICLO)

COORDINACIÓN:
Dra. D.^a Carolina Mañoso Hierro



ÍNDICE

1. PRESENTACIÓN DE LA ESCUELA	4
Organización académica	6
Organización administrativa	7
2. PLANO DE SITUACIÓN	8
Direcciones de las Facultades / Escuelas.....	9
3. PLAN DE ESTUDIOS	10
Planificación y condiciones de aplicación de una convocatoria extraordinaria de finalización de los planes de extinción de Licenciaturas, Diplomaturas e Ingenierías	10
Organización y estructura	12
Calendario de extinción de la Ingeniería en Informática	13
<i>Normativa y condiciones de aplicación de los planes de extinción</i>	13
Prácticas	19
Proyecto fin de carrera	19
4. EXÁMENES	21
Indicaciones generales	21
Normativa sobre exámenes o pruebas presenciales	22
Exámenes para estudiantes con discapacidad	25
Consulta de calificaciones	26
Revisión de exámenes	27
Asignaturas superadas por compensación	28

5. CONSULTAS ACADÉMICAS	32
Atención al estudiante en fecha de exámenes	32
6. CONSULTAS ADMINISTRATIVAS EN LA ESCUELA	33
Relacionadas con la matrícula y el expediente	33
Certificados académicos	33
<i>Certificado de estudios para estudiantes con el expediente en esta Escuela</i>	33
Título de Ingeniero	34

I. PRESENTACIÓN DE LA ESCUELA

El Ministerio de Educación, Cultura y Deporte creó (RD 365/2001 de 4 abril, BOE núm. 92 de 17 abril 2001) la Escuela Técnica Superior de Ingeniería Informática en la UNED (suprimiendo la anterior Escuela Universitaria de Informática) y autorizó la impartición del segundo ciclo de las enseñanzas de Ingeniero en Informática, que se puso en marcha en marcha según se aprobó en la Junta de Gobierno del 8 oct. 2001 en el curso académico 2002/03. En dicho curso se impartió, por primera vez el 4.º curso de esta titulación y en el 2003/04 el 5.º curso.

El objetivo de estos estudios es que el estudiante adquiera competencia profesional en el campo de la ingeniería del software e ingeniería del conocimiento e inteligencia artificial, ingeniería de sistemas de información para organizaciones, ingeniería de sistemas informáticos e informática industrial. Con este fin las materias obligatorias ofrecen la formación básica en estos campos mientras que las materias optativas del último curso complementan a las anteriores ofreciendo una visión con profundidad de aspectos punteros objeto de investigación continua. Aunque la titulación no tiene especialidades, la elección por parte del estudiante de grupos de estas asignaturas optativas permite ciertas orientaciones, entre las que destacan:

- Ingeniería del software
- Sistemas de información
- Ingeniería de sistemas informáticos

- Ingeniería de informática industrial
- Inteligencia Artificial

Como salidas profesionales, se pueden resaltar:

- Responsable de proyectos de Ingeniería del software y de Sistemas de información de organizaciones
- Responsable de proyectos de ingeniería de sistemas e informática industrial.
- Responsable, en general, de instalaciones o departamentos de informática.

Organización académica

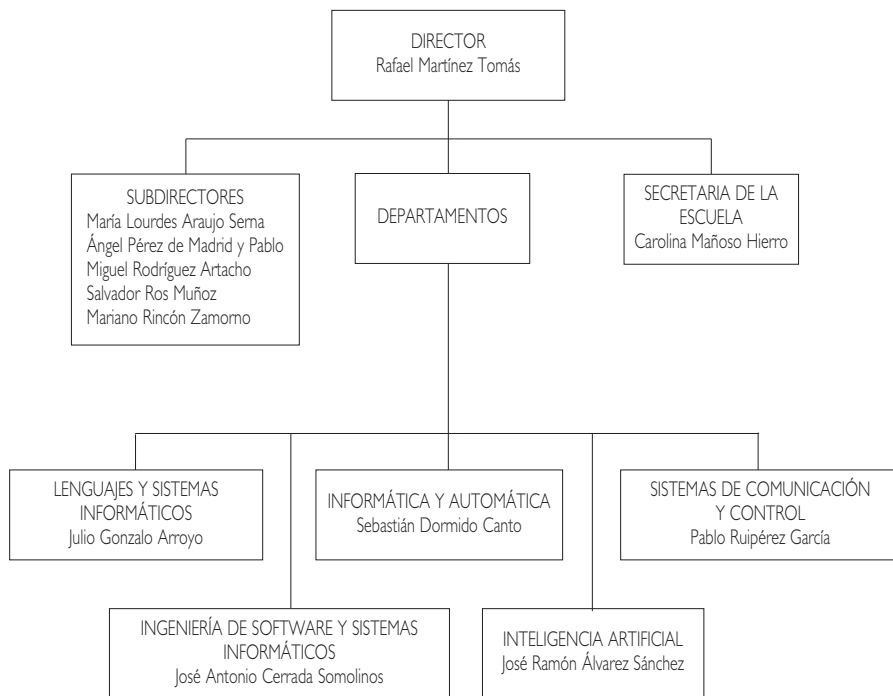

Organización administrativa

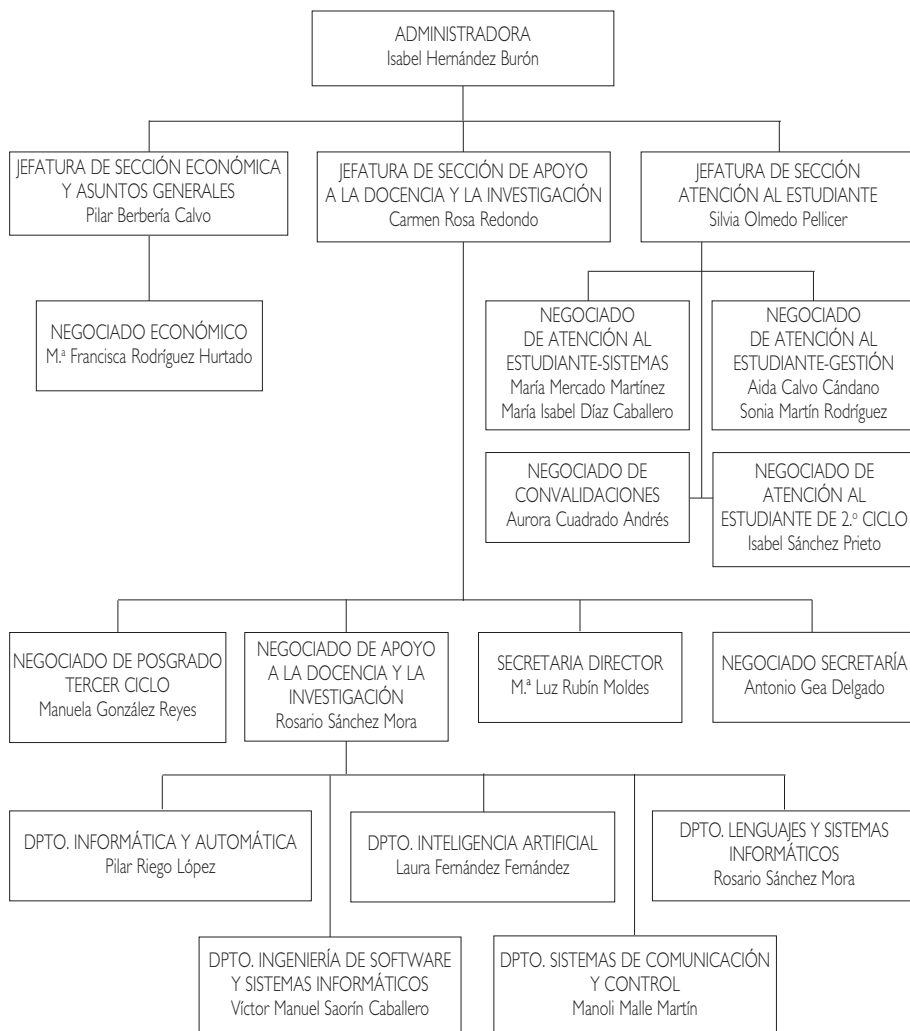

2. PLANO DE SITUACIÓN

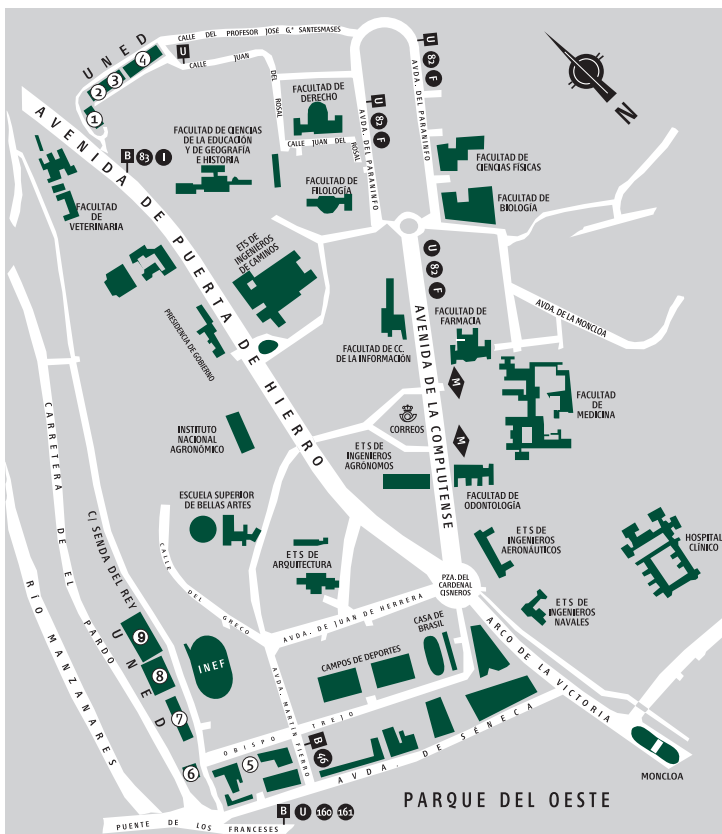

- ① E.T.S. de Ingenieros Informáticos
- ② Facultad de Educación, Selectividad, Credencial Europea y Cursos de Acceso
- ③ E.T.S. de Ingenieros Industriales
- ④ Facultad de Psicología
- ⑤ Facultad de Derecho y Facultad de CC. Políticas y Sociología
- ⑥ Biblioteca Central
- ⑦ Edificio de Humanidades: Facultades de Filosofía, Filología y Geografía e Historia
- ⑧ Edificio de Ciencias: Facultades de CC. Químicas, CC. Físicas, CC. Matemáticas y CC. Ambientales
- ⑨ Facultad de Ciencias Económicas y Empresariales

DIRECCIONES DE LAS FACULTADES / ESCUELAS

Facultad / Escuela	Dirección	Comunicaciones
Filología Filosofía Geografía e Historia	Paseo Senda del Rey, 7 (n.º 7 en plano) Edif. Humanidades	Desde Moncloa, autobuses A, 46, 160 y 161 (parada Puente de los Franceses).
Ciencias	Paseo Senda del Rey, 9 (n.º 8 en plano)	
CC. Económicas y Empresariales	Paseo Senda del Rey, 11 (n.º 9 en plano)	Desde c/ Alcalá / Gran Vía: autobús 46 (parada Puente de los Franceses).
Derecho CC. Políticas y Sociología	c/ Del Obispo Trejo, 2 (n.º 5 en plano)	
Psicología	c/ Juan del Rosal, 10 (n.º 4 en plano)	Desde Metro Ciudad Universitaria, autobús U.
E.T.S.I. Industriales	c/ Juan del Rosal, 12 (n.º 3 en plano)	
E.T.S.I. Informática	c/ Juan del Rosal, 16 (n.º 1 en plano)	
Educación Credencial Europea Selectividad Cursos Acceso	c/ Juan del Rosal, 14 (n.º 2 en plano)	

3. PLAN DE ESTUDIOS

Planificación y condiciones de aplicación de una Convocatoria Extraordinaria de finalización de los planes de extinción de Licenciaturas, Diplomaturas e Ingenierías (Consejo de Gobierno de 18 de diciembre de 2012)

Se acuerda la organización de una convocatoria extraordinaria de pruebas presenciales a realizar para cada título de Licenciatura, Diplomatura o Ingeniería, en la finalización de su proceso de extinción. Las condiciones de aplicación serán las siguientes:

1. Se añade al plan de extinción de los títulos de Licenciatura, Diplomatura o Ingeniería una sola convocatoria extraordinaria por título y para una serie de asignaturas concretas ofertadas a estos efectos.
2. Los exámenes se realizarán en las semanas de pruebas presenciales de enero/febrero del curso inmediatamente siguiente al último de su calendario de extinción, tanto para las asignaturas semestrales como para las anuales. Se utilizarán las dos semanas de exámenes, siguiendo la pauta ordinaria de cambio de ubicación mañana/tarde entre primera y segunda semana, con el objeto de resolver los posibles solapamientos de asignaturas en el calendario y facilitar a los estudiantes la distribución de sus exámenes.

3. Se utilizará una sola sesión de exámenes (máximo dos horas) para evaluar el programa completo de la asignatura, tanto en las asignaturas semestrales como en las anuales.
4. Para acceder al examen el estudiante debe matricular la asignatura en el periodo ordinario de matrícula (septiembre/octubre) del curso inmediatamente siguiente al último del calendario de extinción del título, a través del sistema general de matrícula de enseñanzas oficiales de la UNED.
5. La matrícula se hará de acuerdo a un precio específico por derechos de examen por asignatura, según determine la orden de precios públicos para la UNED del curso académico correspondiente.
6. Se podrán matricular y examinar los estudiantes con expediente académico (matriculado en cursos anteriores) en ese título en la UNED y que no tengan expediente académico en el título de Grado de relevo en la UNED.
7. Las asignaturas incluidas en esta convocatoria extraordinaria serán las asignaturas obligatorias (troncales y obligatorias) y las optativas (optativas y de libre configuración) activas durante los dos últimos años de extinción del título, correspondientes al segundo ciclo (4º y 5º curso) de los títulos de Ingeniería superior y Licenciatura (incluyendo los complementos de formación en el caso de Psicopedagogía) y las correspondientes al último curso (3º curso) de las Diplomaturas e Ingenierías Técnicas.
8. En lo que se refiere a las asignaturas con prácticas obligatorias solo serán susceptibles de ser superadas en estos exámenes cuando los estudiantes tengan las prácticas aprobadas con anterioridad a la finalización del plan de extinción.
9. No se incluyen en esta convocatoria extraordinaria las asignaturas de la oferta de libre configuración distintas de las asignaturas optativas del título en concreto.

10. Como consecuencia de la previsión de esta convocatoria, la fecha límite de entrega de los proyectos fin de carrera de los títulos de Ingeniería se desplaza al mes de septiembre del año de realización de la correspondiente convocatoria extraordinaria.
11. En aplicación de lo dispuesto en el artículo 5.3 del Reglamento de Tribunal de Compensación, las facultades y escuelas podrán plantear una sesión de Tribunal de Compensación en el mes de marzo/abril de ese año, transcurrido el plazo de quince días desde la fecha de publicación de las calificaciones de la correspondiente convocatoria extraordinaria. los Departamentos implicados en el Prácticum. Es imprescindible para la realización de la asignatura: tener aprobadas todas las asignaturas de primer curso, residir en España, tener acceso a Internet y que haya tutor de la asignatura en el Centro Asociado.

Organización y estructura

DISTRIBUCIÓN DE LOS CRÉDITOS

Ciclo	Curso	Materias Troncales	Materias Obligatorias	Materias Optativas	Créditos de libre Configuración	Trabajo Fin de Carrera	TOTAL
2.º Ciclo	1.º	50	5	—	6		61
	2.º	19	5	30	7	6	67
Total		69	10	30	13	6	128

En la resolución de 21 marzo de 2001 de la UNED, publicada en el BOE núm. 86 de 10 de abril de 2001 y en el BICI n.º 3/Anexo-I curso 2001/2002 (22 de octubre de 2001) págs. 5-12, se incluye el plan detallado completo.

Calendario de extinción de la Ingeniería en Informática e implantación de los Grados en Ingeniería Informática y en Ingeniería en Tecnologías de la Información

Curso académico		2010/11	2011/12	2012/13		2013/14	2014/15
Implantación del Grado: Curso		1.º	2.º	3.º		4.º	
Extinción de la Ingeniería en Informática	Curso en extinción		1.º	1.º	2.º	2.º	
	Año de su extinción		Primer año	Segundo año	Primer año	Segundo año	
							Tribunal de Compensación

Este calendario y su procedimiento de aplicación tienen como objetivos favorecer la movilidad de los estudiantes de las enseñanzas actuales a las enseñanzas de Grado en las mejores condiciones posibles. De este modo se pretende por una parte garantizar los niveles adecuados de formación de las materias de extinción y la obtención de resultado de aprendizaje, y, por otra, facilitar su posible incorporación a las enseñanzas de Grado en el momento en que el estudiante se vea obligado a hacerlo, o en el que estime conveniente.

Dado que en el curso 2014/15 está previsto que haya un Tribunal de Compensación y puesto que para presentar el PFC se tienen que haber superado todas las asignaturas, **se extiende la posibilidad de presentar el PFC a ese curso 2014/15** (antes del 30 de septiembre de 2015, en que quedarán definitivamente extinguidas las anteriores ordenaciones, de acuerdo con el RD 1393/2007).

Normativa y condiciones de aplicación de los planes de extinción

- Los estudiantes matriculados en asignaturas de los planes a extinguir tendrán derecho a cuatro convocatorias de examen consecutivas (dos por matrícula de curso académico) contadas a partir de la fecha de extinción oficial del curso

correspondiente, sin tener en cuenta las convocatorias que pudieran haber consumido previamente a la extinción. A estos efectos, se considerarán como convocatorias las de febrero (cuatrimestral)/junio y septiembre de los dos cursos consecutivos correspondientes al inicio de la extinción del plan antiguo.

2. Durante el proceso de extinción se mantendrá el sistema ordinario de exámenes; es decir, se celebrarán pruebas presenciales en los meses de febrero, junio y septiembre. En las asignaturas de carácter anual mantendrán las primeras y segundas pruebas presenciales, en las mismas condiciones que en la fase ordinaria de impartición de docencia.
3. Durante el proceso de extinción se mantendrá la atención docente de los departamentos a estas asignaturas, incluyendo los horarios de atención al estudiante, cursos virtuales y, en su caso, las prácticas obligatorias y el Prácticum. Las prácticas de las asignaturas que ya hayan entrado en proceso de extinción se realizarán en Madrid o en los Centros Asociados, según las características de cada título y curso. Se suspenderán las tutorías ordinarias en los Centros Asociados, excepto las ligadas a las prácticas obligatorias que les correspondan y la tutorización del Prácticum.
4. El estudiante podrá disfrutar del régimen de convocatoria previsto en este plan de extinción si ha estado previamente matriculado en ese título, aunque no se haya matriculado específicamente en la asignatura que inicia su proceso de extinción.
5. Una vez iniciado el proceso de extinción de un título, no podrán ser admitidos estudiantes de nuevo ingreso para iniciar los estudios correspondientes a ese título.
6. No podrán ser admitidos estudiantes de nuevo ingreso por traslado de expediente de otras universidades, en el caso de que, una vez realizado el reconocimiento de créditos, resultase pendiente de cursar alguna asignatura correspondiente a un curso que haya iniciado su proceso de extinción.
7. No se aplicará lo dispuesto en el apartado anterior en el caso de que el estudiante proceda de otros títulos de la UNED. En este supuesto, el estu-

dante no podrá ser admitido si, una vez realizado el reconocimiento de créditos, resultase pendiente de cursar más de una asignatura correspondiente a un curso que haya finalizado su proceso de extinción.

8. En su caso, el estudiante podrá continuar en las enseñanzas del título en extinción aunque le quede pendiente de superar una asignatura de los cursos totalmente extinguidos, en la medida en que la asignatura pendiente pudiera ser objeto de compensación en un momento posterior.
9. Una vez que al estudiante le quede pendiente de superar más de una asignatura ya completamente extinguida, de manera que no pudiera llegar a obtener ese título oficial, no podrá continuar en las enseñanzas de ese título y deberá adaptarse a las nuevas enseñanzas de Grado si desea continuar sus estudios en ese ámbito.
10. El acceso al nuevo Grado será irreversible, de modo que los estudiantes no podrán reincorporarse a planes de estudios de extinción. Asimismo, no se podrá estar matriculado simultáneamente en un título en extinción y en el Grado que da relevo a ese título.

El código académico que aparece en las tablas siguientes es el que utilizará para los exámenes y determinadas consultas.

INGENIERÍA EN INFORMÁTICA (CÓD. 55) 2.º CICLO. PLAN DE ESTUDIOS (BOE 10-4-2001)

CUARTO CURSO (convocatoria extraordinaria)

Código académico	Asignatura	Carácter	Duración	Créditos
55401-	Arquitectura e Ingeniería de Computadores (Pr.)	T.	Anual	9
554024	Análisis, Diseño y Mantenimiento del Software	T.	Anual	9
554039	Análisis y Gestión del Desarrollo del Software	T.	Anual	9
554043	Inteligencia Artificial e Ingeniería del Conocimiento (Pr.)	T.	Anual	9
554058	Redes y Comunicaciones	T.	Anual	9
554062	Lógica Computacional (Pr.)	Ob.	1.º Cuat.	5
554077	Sistemas Informáticos I (Pr.)	T.	2.º Cuat.	5

QUINTO CURSO (convocatoria extraordinaria)

Código académico	Asignatura	Carácter	Duración	Créditos
555012	Procesadores de Lenguaje (Pr.)	T.	Anual	9
555027	Sistemas Distribuidos (Pr.)	Ob.	1.º Cuat.	5
555031	Sistemas Informáticos II (Pr.)	T.	1.º Cuat.	5
555046	Sistemas Informáticos III (Pr.)	T.	2.º Cuat.	5
555050	Proyecto Fin de Carrera*	Ob.	2.º Cuat.	6

* El estudiante, para terminar la carrera, debe realizar también el **Proyecto Fin de Carrera**. Su matriculación se realiza en el momento de presentar el proyecto y con los precios que la Orden de precios asigna al Proyecto Fin de Carrera.
(Pr.) Asignaturas con prácticas.

OPTATIVAS (convocatoria extraordinaria)

Código académico	Asignatura	Carácter	Duración	Créditos
555065	Robótica Perceptual (Pr.)	Op.	1.º Cuat.	5
55507-	Conexionismo	Op.	2.º Cuat.	5
555084	Aprendizaje y Personalización del Software (Pr.)	Op.	2.º Cuat.	5
555099	Sistemas Interactivos de Enseñanza-Aprendizaje (Pr.)	Op.	1.º Cuat.	5
555101	Sistemas en Tiempo Real	Op.	1.º Cuat.	5
555116	Control Digital	Op.	2.º Cuat.	5
555120	Tratamiento Digital de Señales	Op.	1.º Cuat.	5
555135	Optimización Discreta	Op.	1.º Cuat.	5
55514-	Procesamiento y Aplicaciones del Lenguaje Natural (Pr.)	Op.	2.º Cuat.	5
555154	Diseño de Sistemas de Trabajo cooperativo (Pr.)	Op.	1.º Cuat.	5
555169	Modelado de Sólidos, Realismo y Animación por Computador (Pr.)	Op.	2.º Cuat.	5
555173	Seguridad en las Comunicaciones y en la Información	Op.	2.º Cuat.	5
555188	Métodos Numéricos Aplicados a la Computación	Op.	1.º Cuat.	5
555192	Técnicas Avanzadas de Razonamiento	Op.	1.º Cuat.	5
55521-	Sistemas Multimedia: Diseño y Evaluación (Pr.)	Op.	2.º Cuat.	5
555224	Calidad del Software	Op.	1.º Cuat.	5
555239	Modelado de Sistemas Discretos (Pr.)	Op.	2.º Cuat.	5

(Pr.) Asignaturas con prácticas

ASIGNATURA DE LIBRE CONFIGURACIÓN (convocatoria extraordinaria)

Código académico	Asignatura	Carácter	Duración
ASIGNATURAS (OPTATIVAS) DE INGENIERÍA INFORMÁTICA			
555065	Robótica Perceptual (Pr.)	1.º Cuat.	5
55507-	Conexionismo	2.º Cuat.	5
555084	Aprendizaje y Personalización del Software (Pr.)	2.º Cuat.	5
555099	Sistemas Interactivos de Enseñanza-Aprendizaje (Pr.)	1.º Cuat.	5
555101	Sistemas en Tiempo Real	1.º Cuat.	5
555116	Control Digital	2.º Cuat.	5
555120	Tratamiento Digital de Señales	1.º Cuat.	5
555135	Optimización Discreta	1.º Cuat.	5
55514-	Procesamiento y Aplicaciones del Lenguaje Natural (Pr.)	2.º Cuat.	5
555154	Diseño de Sistemas de Trabajo Cooperativo (Pr.)	1.º Cuat.	5
555169	Modelado de Sólidos, Realismo y Animación por Computador (Pr.)	2.º Cuat.	5
555173	Seguridad en las Comunicaciones y en la Información	2.º Cuat.	5
555188	Métodos Numéricos Aplicados a la Computación	1.º Cuat.	5
555192	Técnicas Avanzadas de Razonamiento	1.º Cuat.	5
55521-	Sistemas Multimedia: Diseño y Evaluación (Pr.)	2.º Cuat.	5
555224	Calidad del Software	1.º Cuat.	5
555239	Modelado de Sistemas Discretos (Pr.)	2.º Cuat.	5

(Pr.) Asignaturas con prácticas.

Prácticas

En los Planes de Estudio tanto de la Ingeniería Técnica en Informática de Sistemas como de la Ingeniería Técnica en Informática de Gestión existen materias en la que están previstas la realización de prácticas. En algunas de estas asignaturas las prácticas son de carácter voluntario, mientras que en otras son de carácter **obligatorio**. Es por ello, muy importante, que el estudiante consulte las orientaciones metodológicas de cada asignatura.

En lo que se refiere a las asignaturas con prácticas obligatorias solo serán susceptibles de ser superadas en estos exámenes cuando los estudiantes tengan las prácticas aprobadas con anterioridad a la finalización del plan de extinción.

Proyecto fin de carrera

Los estudios conducentes a la titulación de Ingeniero Superior en Informática tienen como objetivo la adquisición por parte del estudiante de un conjunto de aptitudes enfocadas a capacitarlo técnicamente para afrontar el ejercicio de su profesión con las garantías que requiere la Sociedad. Los planes de estudio se establecen para guiar al estudiante a través del proceso necesario para alcanzar dicho objetivo de una forma adecuada de manera que obtenga, además, la confianza social y el reconocimiento como profesional propios de la formación universitaria. Este proceso requiere el conocimiento de un corpus teórico y el manejo de un conjunto de técnicas específicas del ámbito de conocimiento que caracterizan a la Informática. Entre otras, el estudiante debe adquirir la habilidad para diseñar, implementar y evaluar la calidad de herramientas computacionales así como de los procesos de producción, implementación y desarrollo de las mismas, para lo cual se estima como una ayuda inestimable la realización de un proyecto que culmine los estudios de la fase formativa del estudiante en su segundo ciclo.

El establecimiento de un Proyecto de Fin de Carrera (PFC, en adelante) asume esa función y se fundamenta en la justificación que se ha dado para dicha necesidad formativa, así como en la norma habitual en las Ingenierías. Su carácter es obligatorio y supo-

ne una carga lectiva de 6 créditos como se define en el Plan de Estudios de la Escuela Técnica Superior de Ingeniería Informática (en adelante, ETSI Informática), que lo establece como requisito para la obtención del título que acredita como Ingeniero Superior en Informática. Este Plan de Estudios estipula que el PFC se podrá defender una vez se hayan superado todas las asignaturas de la carrera con excepción del propio proyecto.

En lo relativo a su definición, se trata de un trabajo individual cuya realización y posterior defensa pública deben probar que el estudiante es capaz de manejar y aplicar los conocimientos adquiridos de forma rigurosa y metódica, valorar y elegir las herramientas necesarias para llevar a cabo el desarrollo que implique la realización de su proyecto y mostrar la habilidad técnica y creativa propias de un profesional de la Informática. La certificación del cumplimiento de estas condiciones por parte de cada estudiante que haya de defenderlo será misión de un Tribunal Evaluador designado a tal efecto.

El reglamento de PFC aprobado por la Junta de Escuela establece unas modalidades de PFC a los que el estudiante debe acogerse. Igualmente, el Reglamento de PFC fija los plazos en los que se puede proceder a la defensa del Proyecto.

Para solicitar, realizar y defender su PFC, el estudiante deberá conocer el Reglamento publicado en las páginas web de la ETSI Informática, y seguir los procedimiento y plazos que en él se regulan.

4. EXÁMENES

Indicaciones generales

Según Acuerdo del Consejo de Gobierno de 18 de diciembre de 2012:

- Los exámenes se realizarán en las semanas de pruebas presenciales de enero/febrero del curso inmediatamente siguiente al último de su calendario de extinción, tanto para las asignaturas semestrales como para las anuales. Se utilizarán las dos semanas de exámenes, siguiendo la pauta ordinaria de cambio de ubicación mañana/tarde entre primera y segunda semana, con el objeto de resolver los posibles solapamientos de asignaturas en el calendario y facilitar a los estudiantes la distribución de sus exámenes.
- Se utilizará una sola sesión de exámenes (máximo dos horas) para evaluar el programa completo de la asignatura, tanto en las asignaturas semestrales como en las anuales.
- Para acceder al examen el estudiante debe matricular la asignatura en el periodo ordinario de matrícula (septiembre/octubre) del curso inmediatamente siguiente al último del calendario de extinción del título, a través del sistema general de matrícula de enseñanzas oficiales de la UNED.

Normativa sobre exámenes o pruebas presenciales

El contenido completo del Reglamento de Pruebas Presenciales aprobado en Consejo de Gobierno, el 28 de junio de 2011, se encuentra en la siguiente página Web de la UNED:

[REGLAMENTO DE PRUEBAS PRESENCIALES \(Modificado por Acuerdos del Consejo de Gobierno de 23 de octubre de 2012 y de 17 de diciembre de 2013\)](#)

Extracto de algunos artículos del Reglamento de Pruebas Presenciales de la universidad, que son de especial interés para los estudiantes:

Artículo 36. Los estudiantes acudirán al lugar donde se desarrollen los exámenes, al menos media hora antes de la hora señalada para el comienzo, provistos del correspondiente documento oficial de identidad y carné que acredite estar matriculado en la UNED. Estos documentos deberán permanecer sobre la mesa del estudiante durante todo el examen.

Quien se niegue a identificarse no podrá acceder al aula del examen. En caso de que el estudiante ya estuviera en el aula, le será retirado el examen y será expulsado del aula. El incidente se hará constar en las Actas.

Artículo 37. Una vez entregado el examen al estudiante, este solo tendrá a su alcance el material autorizado para la realización de la prueba. En consecuencia, salvo autorización expresa, se prohíbe no solo el uso, sino la tenencia de cualquier tipo de material de consulta o ayuda (libros, apuntes, cuadernos, hojas sin sellar, calculadoras programables, etc.), así como de dispositivos electrónicos de comunicación, de almacenamiento de datos y ordenadores personales. Los teléfonos móviles deberán permanecer apagados.

Artículo 38.

I. Los estudiantes deberán abstenerse de la utilización o cooperación en procedimientos fraudulentos durante los exámenes, entre otros:

- a) Copiar mediante cualquier procedimiento.
- b) La comunicación por cualquier medio con otro estudiante o con otra persona que se encuentre en el interior o en el exterior del lugar de examen.

- c) La suplantación de personalidad y la falsificación de documentos.
- d) El incumplimiento de las indicaciones de los miembros del Tribunal y/o de la Comisión de Apoyo, siempre dentro del marco de aplicación de este Reglamento.
- e) Alteración del normal desarrollo de la realización de los exámenes.
- f) La ofensa o desconsideración hacia los miembros del Tribunal, Comisión de Apoyo, o los compañeros.

2. Se procurará que las pruebas presenciales se realicen en condiciones adecuadas, que la evaluación de los exámenes se adecue a lo indicado en las Guías de las asignaturas, así como que se entregue al estudiante, si lo solicita, un justificante de haber realizado el examen.

Artículo 39.

1. Cuando un estudiante incurra en alguno de los supuestos contemplados en los artículos anteriores, el miembro del Tribunal que realice la actuación procederá a:

- a. Retirar el examen con breve anotación en el mismo de la incidencia, así como a estampar su firma de forma legible en éste.
- b. Hacer constar la incidencia en el acta.
- c. Expulsar del aula de examen al estudiante.

2. En todo caso, deberá hacerse constar la incidencia en el Acta, recogiendo el nombre del estudiante, número de DNI o pasaporte, fecha, hora y asignatura; así como el nombre y apellidos del miembro del Tribunal que haya constatado la incidencia y un breve informe de los hechos acontecidos.

3. En el supuesto de que la incidencia consista en el uso o tenencia de material no autorizado el miembro del Tribunal procederá, si fuera posible, a su incautación o escaneo; adjuntándolo al examen. En su defecto, se reflejará en el acta el tipo de material, con descripción detallada de sus especificaciones técnicas. En estos casos, el Servicio de Inspección estimará el procedimiento a seguir en función de la gravedad de la falta.

Artículo 40. El papel de examen complementario al enunciado impreso por valija deberá estar validado con el sello de Pruebas Presenciales. Este sello será facilitado por la Vicesecretaría General de Pruebas Presenciales. El nombre del estudiante deberá figurar, desde el comienzo de la prueba, en todo el papel utilizado, incluso en las hojas de borrador.

Artículo 41. Durante la primera media hora del horario oficial de inicio de los exámenes los estudiantes podrán acceder al aula, sin que ello implique incremento del tiempo fijado para el examen, salvo que el retraso sea imputable a la Universidad. Una vez iniciados los exámenes, no se permitirá a ningún estudiante abandonar el aula hasta pasada media hora desde el momento fijado para el comienzo de la prueba, ni tampoco entrar en el aula transcurrido dicho período de tiempo.

Artículo 42. Salvo que la cabecera del examen establezca otras condiciones, todos los estudiantes presentes en el aula deberán entregar únicamente el papel de examen con los datos personales debidamente cumplimentados. Se extremará el cuidado para evitar que un estudiante abandone el aula sin entregar su examen, aunque desee retirarse sin realizar el mismo.

Artículo 43. El estudiante que, por cualquier causa, deba abandonar el aula de examen habrá de entregar su ejercicio y no podrá volver a entrar, salvo casos excepcionales a juicio del Tribunal.

Artículo 44. La duración máxima de cada examen será de dos horas. El Tribunal velará para que los estudiantes dispongan del tiempo fijado en cada caso para su realización. Estos solo podrán realizar un examen en cada sesión, con excepción de lo previsto para los exámenes de Máster, reserva y CUID.

Artículo 45. En el momento de entregar el examen al Tribunal, cada estudiante deberá identificarse presentando nuevamente la documentación con la que accedió al aula. El Tribunal procederá a escanear todos y cada uno de los exámenes para el correcto funcionamiento del retomo telemático.

Artículo 46. El Tribunal extenderá, a petición del interesado, las certificaciones de asistencia en los impresos destinados a tal fin, las cuales llevarán el sello de la Vicesecretaría General y serán firmadas por un miembro del Tribunal. Estas certificaciones solo podrán ser solicitadas por el estudiante al entregar el examen que las justifique, y solo tendrán validez a efectos laborales.

Exámenes para estudiantes con discapacidad

La UNED ofrece la posibilidad a sus estudiantes con discapacidad de solicitar adaptaciones de diverso tipo, la mayor parte de ellas dirigidas a la realización de las Pruebas Presenciales.

Los estudiantes con discapacidad que precisen adaptaciones para realizar los exámenes deberán presentar una solicitud al Centro de Atención a Universitarios con Discapacidad de la UNED (UNIDIS), solicitando autorización para realizarlos en la forma y con los medios que necesiten. Dicha solicitud se puede cumplimentar a través de:

- Matrícula por internet.
- Matrícula asistida en Centros Asociados UNED
- Impreso físico (solo en el caso de no haber realizado solicitud por Internet o por matrícula on-line asistida en Centro Asociado) disponible en los Centros Asociados, oficinas de Atención al Estudiante de la UNED (Madrid) y en UNIDIS.

Las solicitudes de adaptación podrán enviarse a UNIDIS hasta el último día del periodo de matrícula:

- Licenciatura, diplomaturas e Ingeniería: 21 de octubre.
- Grados: 21 de octubre.

La solicitud deberá ir acompañada de una copia del Dictamen Técnico Facultativo de Discapacidad en el que consta el diagnóstico de la discapacidad, emitido por el organismo competente, o documento que acredite encontrarse en trámite

para su obtención. En la solicitud deberá especificar las asignaturas de las que se va a examinar y las adaptaciones que precisa. Es muy importante que, para ello, revise la guía de las asignaturas y, más concretamente, los aspectos relacionados con las pruebas presenciales.

Cuando la discapacidad sea transitoria, o el estudiante no posea este dictamen, se presentará certificado médico de la Seguridad Social o informes médicos que acrediten la necesidad de adaptaciones.

Una vez recibida la solicitud de adaptación, los técnicos de UNIDIS podrán ponerse en contacto con los estudiantes, equipos docentes y Centros Asociados para recabar la información que consideren necesaria para la concesión de las adaptaciones.

UNIDIS comunicará la resolución al interesado, al equipo docente, al director del Centro Asociado, a la Secretaría de la Facultad/Escuela y al tribunal de exámenes.

En el momento de la realización del examen se facilitará al estudiante con discapacidad las adaptaciones que se hayan autorizado. Los estudiantes deberán comunicar a los tribunales de examen las adaptaciones concedidas. Para ello es obligatorio acudir a las pruebas presenciales con la **resolución recibida**.

En el caso de haberse aprobado la utilización de medios especiales, estos deberán ser aportados por el interesado, excepto que se comunique lo contrario.

Los estudiantes que deseen ampliar esta información y cualquier otra relacionada con la atención a los estudiantes con discapacidad, pueden consultar la página web de UNIDIS: www.uned.es/unidis

Consulta de calificaciones

Los estudiantes podrán acceder a las calificaciones de sus exámenes por alguno de los siguientes procedimientos:

— En la dirección de Internet: <http://www.uned.es>

Entrar en: Campus UNED (autenticarse) → Calificaciones

— Consulta en los listados provisionales que se envían a los Centros Asociados.

En el caso de que los listados de una asignatura determinada estén en Internet y/o en el Centro Asociado, pero el nombre de un estudiante correctamente matriculado no aparezca, este deberá consultar en la secretaría del Departamento correspondiente.

AVISO: No se facilitarán calificaciones por teléfono a través del Negociado de Atención al Estudiante, ni de través de las Secretarías de los Departamentos, ni de la Facultad.

Revisión de exámenes

Los estudiantes que deseen la revisión de su examen dispondrán de 7 días naturales contados a partir del día de la publicación de la nota en la Secretaría Virtual de la UNED. El profesor responsable de la calificación tendrá como plazo máximo para responder la fecha oficial de entregas de Actas.

La solicitud de revisión y la respuesta del profesor serán motivadas y ajustadas a los criterios académicos de corrección que haya fijado cada equipo docente. Las solicitudes carentes de motivación no serán admitidas.

En el caso de que el estudiante no esté conforme con el resultado de la primera revisión, podrá solicitar, de forma motivada y en los 5 días naturales siguientes a la recepción del resultado de la primera revisión, la constitución de una Comisión de Revisión, que realizará una segunda revisión del examen. La presentación de esta solicitud no impide la inclusión en Actas de las calificaciones obtenidas tras la primera revisión.

En caso de que el estudiante siga en desacuerdo con la calificación del examen, podrá presentar recurso de alzada ante el Rector en el plazo de un mes a contar desde la recepción del resultado de la valoración de la Comisión de Revisión. La interposición de este recurso o cualquiera de las reclamaciones anteriormente citadas, no suspende los efectos académicos derivados de las calificaciones de los estudiantes.

El desarrollo completo de este procedimiento se encuentra disponible en el Boletín de Comunicación Interna de la UNED (BICI), N.º 38 DE 15 de julio de 2010.

Asignaturas superadas por compensación

La normativa correspondiente, aprobada en la Junta de Gobierno celebrada el día 8 de octubre de 2001, modificada en la Junta de Gobierno de fecha 21 de febrero de 2002, en Consejo de Gobierno de 28 de junio de 2006, en Consejo de Gobierno de 23 de octubre de 2012 y en Consejo de Gobierno de 25 de junio de 2013 establece el procedimiento excepcional de declaración de suficiencia de una asignatura no superada por los cauces ordinarios, a los efectos de permitir a los estudiantes la superación de la última asignatura.

Dicho tribunal, en ningún caso debe confundirse con la Comisión de Revisión de Calificaciones del Departamento.

Podrán solicitar la compensación los estudiantes matriculados en el curso 2014/15 en la Facultad, que cumplan las siguientes condiciones:

1. Que hayan cursado en la UNED al menos el 40% de la carga lectiva o crediticia de la titulación o del ciclo.
2. Que les quede por aprobar para terminar su titulación o finalizar el ciclo, una sola asignatura (excluidos el Prácticum y el Proyecto Fin de Carrera).
3. Que se hayan presentado al menos cuatro veces a la asignatura completa. Esto supone que para asignaturas anuales, en cada curso académico, la presentación a las dos pruebas (Febrero y Junio) cuenta como una vez, y la presentación en las pruebas de Septiembre a la parte o partes pendientes, como otra.
4. Que hayan obtenido, al menos una vez, una calificación media igual o superior a 4, o al menos 3 en dos de las convocatorias.
5. En los planes en extinción los tribunales podrán flexibilizar las condiciones establecidas en los puntos anteriores, sin perjuicio de lo dispuesto en el artículo 4 sobre limitaciones de la compensación. En todo caso, si la solicitud se refiere a una asignatura extinguida y el estudiante se ha presentado al menos a una con-

vocatoria de dicha asignatura y ha obtenido una calificación igual o superior a 3, será objeto de compensación.

6. Para incorporar al expediente del estudiante la resolución de compensación, con el fin de que pueda obtener el título, el estudiante deberá abonar a tasa específica que se determine en la orden de precios públicos para la UNED para el curso académico en el que se realice la compensación.

En su caso, se permitirá continuar en las enseñanzas del título en extinción a aquellos estudiantes a los que les quede pendiente de superar una asignatura de los cursos totalmente extinguidos, en la medida en que la asignatura pendiente pudiera ser objeto de compensación en un momento posterior, por reunir los requisitos necesarios para solicitarla.

No podrán solicitar la evaluación por compensación:

- aquellos estudiantes a los que les conste alguna sanción en su expediente académico;
- de asignaturas Optativas, salvo que la no superación de las mismas suponga la obligatoriedad de adaptarse a un plan nuevo.

La compensación sólo podrá concederse una vez por titulación. Cuando se acceda a un segundo ciclo desde un primer ciclo en el que se haya efectuado la compensación de una asignatura, no se tendrá derecho a otra solicitud de compensación.

Aquellos estudiantes procedentes de otras universidades, a los que ya se les haya concedido la evaluación por compensación curricular en su universidad de procedencia, no podrán solicitar otra compensación en la UNED.

Las solicitudes de evaluación se harán por escrito dirigido al Sr. Director de la Escuela, especificando la materia cuya compensación se solicita y los cursos académicos de las convocatorias consumidas, y **motivando** las circunstancias que le llevan a solicitar la compensación.

El plazo para realizar la solicitud será de **15 días** a partir de la fecha de publicación en internet de las calificaciones de la convocatoria de septiembre de la asignatura cuya compensación se solicita.

Transcurrido el plazo de presentación de instancias, se convocará el Tribunal de Compensación, que resolverá en los 45 días siguientes a la finalización del plazo de presentación de solicitudes. Excepcionalmente, el Tribunal podrá reunirse también en el mes de marzo, transcurrido el plazo de quince días tras la fecha de publicación en internet de las notas de los exámenes de febrero.

Composición del Tribunal de Compensación

Presidente: Decano/Director de la Facultad/Escuela

Secretario: Secretario de la Facultad/Escuela

Dos vocales: Dos miembros del personal docente adscrito al Centro, elegidos por la Facultad/Escuela. Se elegirán también dos suplentes, que podrán sustituir a los vocales titulares en caso de necesidad y que los sustituirá necesariamente en aquellos casos en los que se considere la compensación de materias en las que éste tenga competencias docentes y evaluadoras.

El Tribunal de Compensación podrá acordar:

- a) No compensar (este acuerdo deberá ser motivado).
- b) La compensación.

Contra las resoluciones o fallos del Tribunal de Compensación, una vez notificados a los interesados, cabrá Recurso de Alzada ante el Rector de la Universidad y cuya decisión agotará la vía administrativa previa y será directamente impugnable ante la jurisdicción contencioso-administrativa, en los términos previstos por la Ley reguladora de dicha jurisdicción.

Efectos académicos:

En el expediente del estudiante se hará contar la resolución del Tribunal cuando ésta sea favorable, indicando: “apto por compensación”, teniendo efectos académicos con fecha en la que se produce la compensación.

Esta calificación de “Apto por compensación”, computará como aprobado (5.0) en el expediente del estudiante.

5. CONSULTAS ACADÉMICAS

Los horarios de atención al estudiante por parte de los profesores pueden consultarse en las guías de curso de cada una de las asignaturas así como en la página web de la Escuela Técnica Superior de Ingeniería Informática.

Atención al estudiante en fecha de exámenes

Durante las fechas de exámenes, al desplazarse los equipos docentes a los Centros Asociados, queda suspendida la atención al estudiante por parte de los profesores.

6. CONSULTAS ADMINISTRATIVAS EN LA ESCUELA

Relacionadas con la matrícula y el expediente

Teléfonos:

— *Informática de 2.º Ciclo*: 91 398 88 60

Certificados académicos

Certificado de estudios para estudiantes con el expediente en esta Escuela

La Escuela expide los siguientes certificados:

- de matrícula del curso actual;
- de todas las asignaturas cursadas en la carrera;
- de toda la Ingeniería con mención expresa del abono de los derechos del título de Ingeniero;
- para la renovación del título de familia numerosa.

Los certificados se solicitan a través de una instancia normalizada dirigida al Sr. Director de la Escuela. Los impresos pueden adquirirse en las oficinas de atención al público de la UNED y en los Centros Asociados. También se encuentran en la web de la UNED www.uned.es:

Campus UNED (autenticarse) → Secretaría virtual → Impresos y solicitudes

La carta de pago en:

Campus UNED (autenticarse) → Secretaría virtual → Impresos y solicitudes → Impreso K, pagos varios

Abonar en cualquier sucursal del Banco Santander Central Hispano:

en la cuenta: n.º ES 82 0049 0001 54 2211438484, de la UNED

Están exentos de pago los certificados para solicitar plaza en otra Universidad y para solicitar la renovación del título de Familia Numerosa.

Título de Ingeniero

Según lo dispuesto en el Real Decreto 1496/87, de 6 de noviembre, sobre obtención, expedición y homologación de Títulos Universitarios, y demás legislación de aplicación, por la que se transfiere a las Universidades la competencia para la edición de los Títulos correspondientes a los estudios cursados en ellas y terminados a partir de junio de 1988, los trámites para la obtención de Título serán los siguientes:

- a) Una vez finalizados los estudios correspondientes se solicitará en el Negociado de Atención al Estudiante de la ETSI de Informática la información a este respecto, donde se facilitarán al estudiante que así lo solicite por escrito los impresos normalizados para iniciar la tramitación. Tel.: 91 398 88 60.
- b) Cumplimentados los impresos y efectuado el pago de los derechos para la expedición del Título, se remitirán todos los documentos al Negociado de Atención al Estudiante para que éste los curse oficialmente, a la Sección de Títulos.
- c) Una vez expedido, deberá ser retirado personalmente por el interesado en la Sección de Títulos de la Universidad Nacional de Educación a Distancia (c/ Bravo Murillo, 38, 3.ª plta. Tel.: 91 398 60 31) o, en su caso, podrá autorizar a otra persona, siempre mediante Poder Notarial, para que los retire en su nombre.