

CURSO 2013-2014
ANTROPOLOGÍA SOCIAL Y CULTURAL

2.º CICLO

COORDINACIÓN:

Dr. D. Julián López García

Dr. D. Jordi Claramonte Arrufat

Secretario de la Facultad de Filosofía

Dra. D.^a Asunción Merino Hernando

Secretaria Adjunta



ÍNDICE

1. PRESENTACIÓN DE LA FACULTAD	4
Organización académica	8
Organización administrativa	9
2. PLANO DE SITUACIÓN	10
Direcciones de las Facultades / Escuelas	11
3. PLAN DE ESTUDIOS	12
Planificación y condiciones de aplicación de una Convocatoria Extraordinaria de finalización de los planes de extinción de Licenciaturas, Diplomaturas e Ingenierías (Consejo de Gobierno de 18 de diciembre de 2012)	12
Organización y estructura	17
<i>Trabajo de investigación en Antropología</i>	17
<i>Asignaturas de libre configuración</i>	17

4. EXÁMENES	18
Indicaciones generales	18
Normativa sobre exámenes o pruebas presenciales	19
Exámenes para estudiantes con discapacidad	21
Consulta de calificaciones	23
Revisión de exámenes	23
Matrícula y solicitud electrónica	24
5. CONSULTAS ADMINISTRATIVAS EN LA FACULTAD	25
Relacionadas con la matrícula y el expediente	25
Certificados académicos	25
<i>Certificado de estudios para estudiantes con el expediente en esta Facultad</i> .	25
Título de Licenciado	26

I. PRESENTACIÓN DE LA FACULTAD

Cuando en el ya “casi lejano” curso 2002-2003, la Facultad de Filosofía, con cierto arrojo y valentía, se decidió a implantar la Licenciatura de Antropología Social y Cultural, no podía sospechar que su acogida sería tan favorable. El número de estudiantes que la cursan supera, curso tras curso, la respetable cifra de siete mil. Es mucho más de lo que los optimistas hubieran podido esperar. Para una Facultad acostumbrada a atender a unos dos mil quinientos estudiantes, el incremento experimentado ha supuesto y continuará suponiendo un auténtico reto. Todos los miembros de la Facultad, pero de forma muy especial el Departamento de Antropología, dirigido por el profesor Francisco Cruces, y el Personal de Administración y Servicios han tenido que redoblar esfuerzos y dedicación. Sirvan estas líneas para transmitirles la gratitud de la Facultad. Gratitud que deseo hacer extensiva a todos los estudiantes que han confiado en nosotros y han decidido asomarse al apasionante mundo de los estudios antropológicos bajo nuestra guía. Es muy probable que les hayamos causado alguna que otra decepción. No deseo ocultar que nos hemos visto algo desbordados. Pero en esto, como en todo, se hace camino al andar. Como prueba del constante esfuerzo del Departamento de Antropología Social y Cultural realiza para ampliar su programación docente, es de justicia reconocer la labor que el profesor Francisco Cruces viene realizando como responsable de la emisión semanal del programa de radio *Antropología*, así como por la dirección del Curso de Enseñanza Abierta *Etnomusicología*. También se han realizado diversos programas monográficos de televisión en los que han colaborado los profesores: Honorio Velasco, María García, Francisco Cruces, Traude Müllauer y Fernando Monge. Asimismo, el departamento viene impartiendo con muy

buena acogida cursos de verano y cursos de primavera dirigidos por los profesores Honorio Velasco y Eugenia Ramírez. también hay que mencionar, entre las últimas actividades que el Departamento ha puesto en marcha el acuerdo con diversas universidades latinoamericanas par impartir cursos de Doctorado en el programa de estudios territoriales, coordinado por la profesora María García.

De lo que el estudiante puede estar seguro es de que la titulación de Antropología Social y Cultural es una apuesta firme de la Facultad de Filosofía, sostenida y apoyada por todas las instancias de la Universidad. Somos conscientes de que es necesario conocer y comprender “la forma global en la que viven los pueblos desde el nacimiento hasta la muerte, desde la mañana hasta la noche e incluso en el sueño”. Así definía T. S. Eliot el concepto de cultura. Las culturas, siempre históricas y plurales, plasmadas en las grandes creaciones de la ciencia, de la religión, del derecho, del arte y de la filosofía son la forma que tienen los pueblos de servirse de las cosas, de trabajar, de expresarse, de comportarse, de reproducirse, de establecer valores. De forma algo enigmática escribió W. Benjamin que “jamás se da un documento de cultura, sin que lo sea a la vez de barbarie”. Es posible incluso que, como constató amargamente Theodor W. Adorno, a veces la cultura acabe en “basura”. Adorno pensaba en el escombros civilizatorio que supusieron los campos de exterminio de la Segunda Guerra Mundial. De ahí que se haya sostenido, con razón, que la cultura es “una permanente tragedia” (G. Simmel). Lo es porque supone un gran esfuerzo, el esfuerzo que los pueblos y los individuos deben realizar para dejar de vivir “en el sótano de su propio edificio” (Kierkegaard), es decir, en estadios de mera animalidad. La cultura es el salto a formas ordenadas de convivencia: sociedad, Estado, derecho, educación, política. Solo a través de ella aparecen los grandes horizontes simbólicos, literarios, mitológicos. Quizás por todo ello dejó escrito Ortega y Gasset que la cultura es una especie de “salvación provisional”.

Nuestra Facultad se sentirá muy honrada si, mediante el estudio de la Antropología Social y Cultural, logra contribuir a esa “salvación provisional” de la que todo parece indicar que estamos bastante necesitados.

M. FRAJÓ
Ex-Decano de la Facultad de Filosofía

La Antropología Social recibe también el nombre de Antropología Cultural o incluso en algunos sitios —aunque suena a denominación antigua— Etnología. Es un ámbito de conocimiento que se inscribe entre las Ciencias Sociales, aunque seguramente debiera estar no menos que otras disciplinas en el núcleo de las Humanidades. Persigue el conocimiento de las sociedades humanas y no oculta que su pretensión es igualmente el conocimiento del Hombre, y por lo mismo el conocimiento de la Cultura; toda vez que ambos conceptos remiten uno al otro, pues los individuos de la especie humana no serían tales sin cultura y la cultura no tiene otra realidad que la que construyen los seres humanos. Hace tiempo que dejó de tener sentido justificar la Antropología como si las sociedades primitivas fueran territorio académico con límites definidos. No hay tales sociedades “primitivas”, porque más bien son prejuicios los que llevan a esas tipificaciones, o bien, porque lo que los primitivos tienen de cualidad especial no es menos característico del resto que somos todos, por lo que no habría razón para considerar que sea un objeto específico de estudio.

Asume la Antropología como postulados fundamentales, por un lado, la diversidad cultural, por el otro, la unidad psíquica de la humanidad. El reconocimiento de la diversidad no implica tan solo un conocimiento de las múltiples formas de organización que adoptan las sociedades humanas, de la variedad de prácticas sociales y del espectro tan sorprendentemente amplio de creencias que mantienen las sociedades y grupos, también es un compromiso por el que se otorga la misma condición de seres humanos a todos los miembros de otros grupos, por dispares que sean sus comportamientos respecto a lo que se considera normal o normativo en una sociedad determinada. El reconocimiento de la diversidad cultural supone por tanto la posibilidad de comprender, de empatizar con otro ser humano y en el fondo se asienta en la unidad psíquica de la humanidad.

El contenido de la cultura es solo tentativamente enumerable y el horizonte de trabajo de la Antropología es por tanto prácticamente indefinido. Con una mirada somera al plan de estudios se podrá advertir hasta qué punto. El que aquí se ofrece es de todos modos una opción en la que al menos está apuntada esa ambición generalista que llevan todos los que dedican su estudio a la cultura. El plan recoge los campos clásicos de la disciplina en las asignaturas troncales y obligatorias. Además está suficien-

temente reflejada la importancia del concurso de otras ciencias sociales y humanas. El conjunto de las asignaturas optativas una vez que esté desarrollado del todo es de una notable variedad, acorde con ese ambicioso planteamiento, pero en la que quien tenga intereses más específicos podrá encontrar igualmente una cierta satisfacción.

Pero el comienzo —o si se quiere el fin— de todas las disciplinas antropológicas está en realidad en la Etnografía. Designa a la vez tanto las técnicas y prácticas de investigación centrada en las sociedades, en las culturas humanas, como la información producida por medio de ellas, es decir su descripción, su interpretación. La Etnografía traduce y transcribe el sentido que los seres humanos dan a su vida, a su forma de vivir, a su comportamiento, a sus experiencias.. Y como tarea de aprendizaje tiene el atractivo de una aventura, pero no menos conlleva el esfuerzo y el rigor del método. La invitación a la Antropología es a la vez una invitación a la investigación (y a la adquisición de las técnicas etnográficas de trabajo en ella).

¿Qué puede esperarse de la Antropología en la sociedad actual? Como toda ciencia, ¿ensanchar el conocimiento es una aportación suficiente? Siendo conocimiento sobre las sociedades humanas tal vez no sea una meta demasiado pretenciosa el que se convierta en un abanico de disciplinas que ayuden a entender la formación de sociedades plurales en la era de la globalización ¿Será bastante que proporcione alguna luz sobre viejos y, por lo que parece, difícilmente solubles problemas de la convivencia, la tolerancia, la comprensión mutua, el respeto a la diferencia? ¿Será capaz de contribuir a mantener y reforzar el sentido de igualdad entre los pueblos y los seres humanos? ¿Tendrá que reducirse a más modestos objetivos tales como acrecentar la sensibilización hacia el patrimonio cultural de los pueblos o favorecer el desarrollo del turismo cultural? Lo que puede esperarse de la Antropología en la sociedad actual es lo que sus practicantes, los antropólogos, hayamos hecho y seamos capaces de hacer en el futuro con ella.

HONORIO VELASCO

Ex-director del Departamento de Antropología Social y Cultural

Organización académica

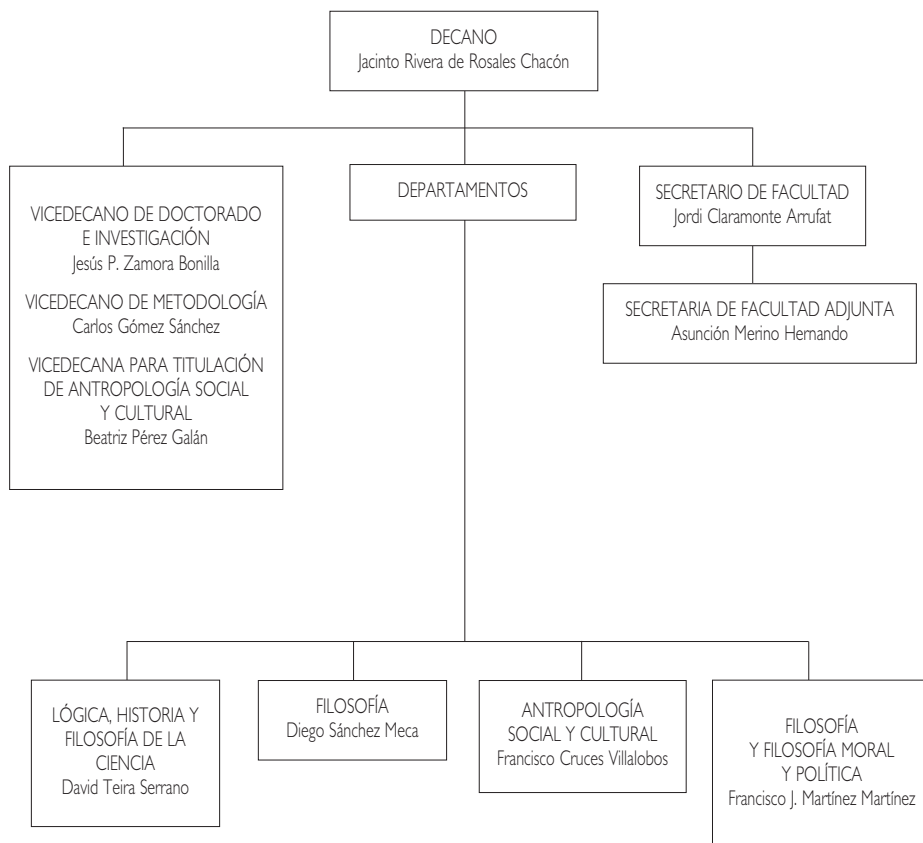

Organización administrativa

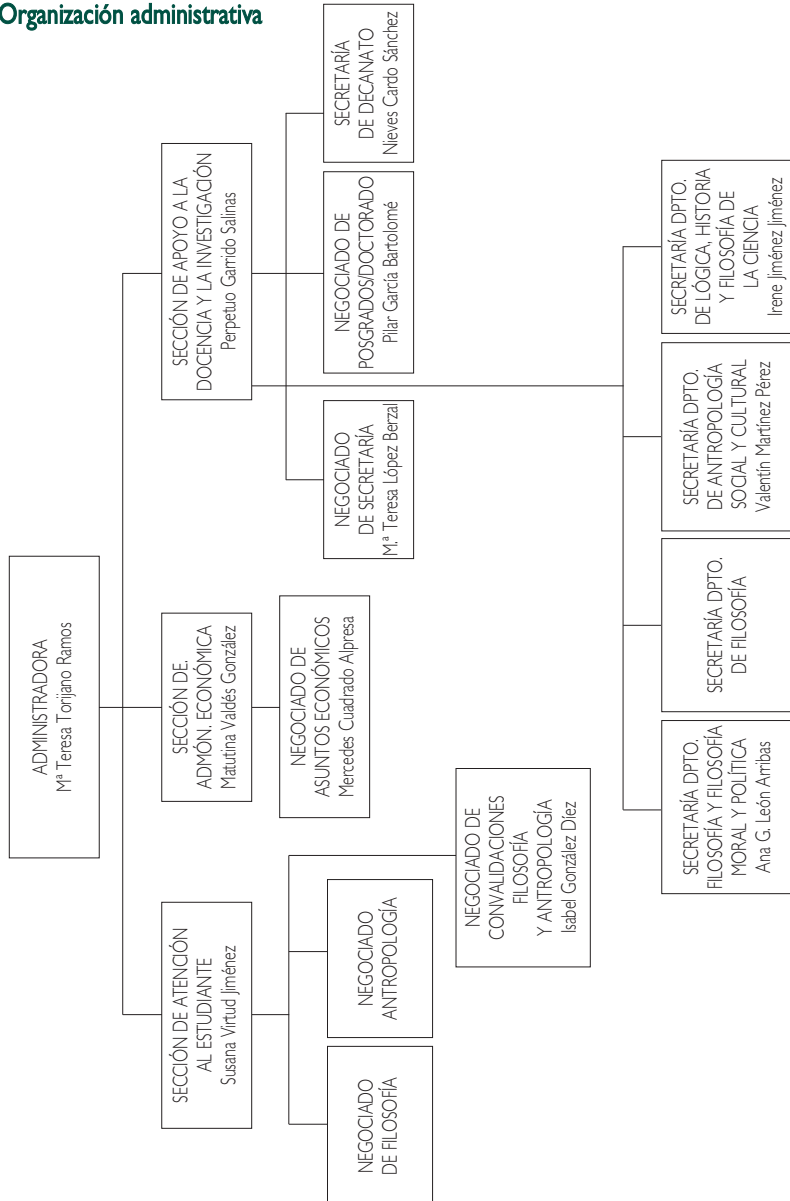

DIRECCIONES DE LAS FACULTADES / ESCUELAS

Facultad / Escuela	Dirección	Comunicaciones
Filología Filosofía Geografía e Historia	Paseo Senda del Rey, 7 (n.º 7 en plano) Edif. Humanidades	Desde Moncloa, autobuses A, 46, 160 y 161 (parada Puente de los Franceses). Desde c/ Alcalá / Gran Vía: autobús 46 (parada Puente de los Franceses).
Ciencias	Paseo Senda del Rey, 9 (n.º 8 en plano)	
CC. Económicas y Empresariales	Paseo Senda del Rey, 11 (n.º 9 en plano)	
Derecho CC. Políticas y Sociología	c/ Del Obispo Trejo, 2 (n.º 5 en plano)	
Psicología	c/ Juan del Rosal, 10 (n.º 4 en plano)	Desde Metro Ciudad Universitaria, autobús U.
E.T.S.I. Industriales	c/ Juan del Rosal, 12 (n.º 3 en plano)	
E.T.S.I. Informática	c/ Juan del Rosal, 16 (n.º 1 en plano)	
Educación, Credencial Europea, Selectividad y Cursos Acceso	c/ Juan del Rosal, 14 (n.º 2 en plano)	

3. PLAN DE ESTUDIOS

Planificación y condiciones de aplicación de una Convocatoria Extraordinaria de finalización de los planes de extinción de Licenciaturas, Diplomaturas e Ingenierías (Consejo de Gobierno de 18 de diciembre de 2012)

Se acuerda la organización de una convocatoria extraordinaria de pruebas presenciales a realizar para cada título de Licenciatura, Diplomatura o Ingeniería, en la finalización de su proceso de extinción. Las condiciones de aplicación serán las siguientes:

1. Se añade al plan de extinción de los títulos de Licenciatura, Diplomatura o Ingeniería una sola convocatoria extraordinaria por título y para una serie de asignaturas concretas ofertadas a estos efectos.
2. Los exámenes se realizarán en las semanas de pruebas presenciales de enero/febrero del curso inmediatamente siguiente al último de su calendario de extinción, tanto para las asignaturas semestrales como para las anuales. Se utilizarán las dos semanas de exámenes, siguiendo la pauta ordinaria de cambio de ubicación mañana/tarde entre primera y segunda semana, con el objeto de resolver los posibles solapamientos de asignaturas en el calendario y facilitar a los estudiantes la distribución de sus exámenes.
3. Se utilizará una sola sesión de exámenes (máximo dos horas) para evaluar el programa completo de la asignatura, tanto en las asignaturas semestrales como en las anuales.
4. Para acceder al examen el estudiante debe matricular la asignatura en el periodo ordinario de matrícula (septiembre/octubre) del curso inmediatamente siguiente al último del calendario de extinción del título, a través del sistema general de matrícula de enseñanzas oficiales de la UNED.

5. La matrícula se hará de acuerdo a un precio específico por derechos de examen por asignatura, según determine la orden de precios públicos para la UNED del curso académico correspondiente.
6. Se podrán matricular y examinar los estudiantes con expediente académico (matriculado en cursos anteriores) en ese título en la UNED y que no tengan expediente académico en el título de Grado de relevo en la UNED.
7. Las asignaturas incluidas en esta convocatoria extraordinaria serán las asignaturas obligatorias (troncales y obligatorias) y las optativas (optativas y de libre configuración) activas durante los dos últimos años de extinción del título, correspondientes al segundo ciclo (4º y 5º curso) de los títulos de Ingeniería superior y Licenciatura (incluyendo los complementos de formación en el caso de Psicopedagogía) y las correspondientes al último curso (3º curso) de las Diplomaturas e Ingenierías Técnicas.
8. En lo que se refiere a las asignaturas con prácticas obligatorias solo serán susceptibles de ser superadas en estos exámenes cuando los estudiantes tengan las prácticas aprobadas con anterioridad a la finalización del plan de extinción.
9. No se incluyen en esta convocatoria extraordinaria las asignaturas de la oferta de libre configuración distintas de las asignaturas optativas del título en concreto.
10. Como consecuencia de la previsión de esta convocatoria, la fecha límite de entrega de los proyectos fin de carrera de los títulos de Ingeniería se desplaza al mes de septiembre del año de realización de la correspondiente convocatoria extraordinaria.
11. En aplicación de lo dispuesto en el artículo 5.3 del Reglamento de Tribunal de Compensación, las facultades y escuelas podrán plantear una sesión de Tribunal de Compensación en el mes de marzo/abril de ese año, transcurrido el plazo de quince días desde la fecha de publicación de las calificaciones de la correspondiente convocatoria extraordinaria.

El código académico que aparece en las tablas siguientes es el que utilizará para los exámenes y determinadas consultas.

ANTROPOLOGÍA SOCIAL Y CULTURAL (CÓD. 59) BOE 25/11/2002

PRIMER CURSO (CONVOCATORIA EXTRAORDINARIA)

Código académico	Asignatura	Carácter	Duración	Créditos
594017	Antropología del Parentesco	T.	Anual	10
594021	Antropología Cognitiva y Simbólica	T.	Anual	10
594036	Etnografía y Técnicas de Investigación Antropológica	T.	Anual	10
594040	Métodos Estadísticos en Antropología Social	Ob.	1.º Cuat.	5
594055	Geografía Humana y Demografía	T.	2.º Cuat.	6
59406-	Estructura Social	T.	2.º Cuat.	5
594074	Historia de la Antropología	Ob.	Anual	10

SEGUNDO CURSO (CONVOCATORIA EXTRAORDINARIA)

Código académico	Asignatura	Carácter	Duración	Créditos
59501-	Antropología Económica	T.	Anual	10
595024	Antropología Política	T.	Anual	10
595039	Etnología Regional	T.	1.º Cuat.	6
595043	Estadística Aplicada a las Ciencias Sociales	T.	2.º Cuat.	6
595058	Filosofía de las Ciencias Sociales	T.	2.º Cuat.	5
595062	Homínización	Ob.	Anual	10

OPTATIVAS (CONVOCATORIA EXTRAORDINARIA)

Código académico	Asignatura	Carácter	Duración	Créditos
595077	Antropología de la Educación y de la Escuela	Op.	2.º Cuat.	5
595096	Antropología Urbana	Op.	1.º Cuat.	5
595109	Antropología de la Sexualidad Humana	Op.	2.º Cuat.	5
595113	Teoría de la Cultura Contemporánea	Op.	1.º Cuat.	5
595128	Antropología Filosófica	Op.	2.º Cuat.	5
595132	Lenguaje, Comunicación y Cognición	Op.	2.º Cuat.	5
595147	Derecho de la Cultura	Op.	1.º Cuat.	5
595151	Sociología Rural	Op.	1.º Cuat.	5
595170	Etnología de África	Op.	1.º Cuat.	5
595185	Etnicidad y Migraciones	Op.	1.º Cuat.	5
595202	Trabajo de Investigación en Antropología*	Op.	Anual	10
595221	Historia Moderna	Op.	2.º Cuat.	5
595289	Ciencia, Tecnología y Concepciones del Mundo	Op.	1.º Cuat.	5
595293	Teorías de la Población	Op.	1.º Cuat.	5
595306	Procesos y Tendencias Sociales	Op.	1.º Cuat.	5

* Para poder matricularse de esta asignatura es necesario tener superadas todas las asignaturas troncales y obligatorias del Primer curso.

ASIGNATURAS DE LIBRE CONFIGURACIÓN (CONVOCATORIA EXTRAORDINARIA)

Código académico	Asignatura	Duración	Créditos
FACULTAD DE FILOSOFÍA			
ANTROPOLOGÍA SOCIAL Y CULTURAL			
595077	Antropología de la Educación y de la Escuela	2.º Cuat.	5
595096	Antropología Urbana	1.º Cuat.	5
595109	Antropología de la Sexualidad	2.º Cuat.	5
595113	Teoría de la Cultura Contemporánea	1.º Cuat.	5
595128	Antropología Filosófica	2.º Cuat.	5
595132	Lenguaje, Comunicación y Cognición	2.º Cuat.	5
595147	Derecho de la Cultura	1.º Cuat.	5
595151	Sociología Rural	1.º Cuat.	5
595170	Etnología de África	1.º Cuat.	5
595185	Etnicidad y Migraciones	1.º Cuat.	5
595221	Historia Moderna	2.º Cuat.	5
595289	Ciencia, Tecnología y Concepciones del Mundo	1.º Cuat.	5
595293	Teorías de la Población	1.º Cuat.	5
595306	Procesos y Tendencias Sociales	1.º Cuat.	5
598018	Etnohistoria (Antropología Histórica)	2.º Cuat.	5

* Último año de impartición, sólo para estudiantes ya matriculados en cursos anteriores

Organización y estructura

Segundo ciclo:

La obtención del Título de Licenciado conlleva haber superado un total de 138 créditos (1.380 horas), repartidos de la siguiente manera:

- 78 créditos de asignaturas *troncales*.
- 25 créditos de asignaturas *obligatorias*.
- 20 créditos de asignaturas *optativas*.
- 15 créditos de asignaturas de *libre configuración, o reconocimiento de créditos en esta modalidad (máximo 9 créditos por reconocimiento)*.

Número máximo de créditos por curso: en los planes renovados: el límite máximo establecido por R. D. 1479/87 de Planes de estudios, para la carga lectiva anual es de 90 créditos

Trabajo de investigación en Antropología

Se trata de una materia optativa de 10 créditos que, en caso de ser elegida, sólo se podrá realizar en 2.º Curso, y tras haber superado todas las materias troncales y obligatorias de primero. Es decir, que a lo largo de la licenciatura el estudiante podría cursar cuatro materias optativas de 5 créditos; o dos materias optativas de 5 créditos y la asignatura Trabajo de Investigación (10 créditos).

Asignaturas de libre configuración

Aparte de la oferta de las asignaturas de las carreras, que aparecen en las tablas, el estudiante tiene la posibilidad de cursar parte o la totalidad de los 15 créditos de libre configuración en una o varias de las cinco Universidades de Enseñanza a Distancia Europeas que participan en el programa "Virtual stay abroad" junto con la UNED.

4. Exámenes

Indicaciones generales

Según Acuerdo del Consejo de Gobierno de 18 de diciembre de 2012:

- Los exámenes se realizarán en las semanas de pruebas presenciales de enero/febrero del curso inmediatamente siguiente al último de su calendario de extinción, tanto para las asignaturas semestrales como para las anuales. Se utilizarán las dos semanas de exámenes, siguiendo la pauta ordinaria de cambio de ubicación mañana/tarde entre primera y segunda semana, con el objeto de resolver los posibles solapamientos de asignaturas en el calendario y facilitar a los estudiantes la distribución de sus exámenes.
- Se utilizará una sola sesión de exámenes (máximo dos horas) para evaluar el programa completo de la asignatura, tanto en las asignaturas semestrales como en las anuales.
- Para acceder al examen el estudiante debe matricular la asignatura en el periodo ordinario de matrícula (septiembre/octubre) del curso inmediatamente siguiente al último del calendario de extinción del título, a través del sistema general de matrícula de enseñanzas oficiales de la UNED.

Normativa sobre exámenes o pruebas presenciales

El contenido completo del Reglamento de Pruebas Presenciales aprobado en Consejo de Gobierno, el 28 de junio de 2011, se encuentra en la siguiente página Web de la UNED:

REGLAMENTO DE PRUEBAS PRESENCIALES

Extracto de algunos artículos del Reglamento de Pruebas Presenciales de la universidad, que son de especial interés para los estudiantes:

Artículo 36. Los estudiantes acudirán al lugar donde se desarrollen los exámenes, al menos media hora antes de la hora señalada para el comienzo, provistos del correspondiente documento oficial de identidad y carné que acredite estar matriculado en la UNED. Estos documentos deberán permanecer sobre la mesa del estudiante durante todo el examen.

Quien se niegue a identificarse no podrá acceder al aula del examen. En caso de que el estudiante ya estuviera en el aula, le será retirado el examen y será expulsado del aula. El incidente se hará constar en las Actas.

Artículo 37. Una vez entregado el examen al estudiante, este solo tendrá a su alcance el material autorizado para la realización de la prueba. En consecuencia, salvo autorización expresa, se prohíbe no solo el uso, sino la tenencia de cualquier tipo de material de consulta o ayuda (libros, apuntes, cuadernos, hojas sin sellar, calculadoras programables, etc.), así como de dispositivos electrónicos de comunicación, de almacenamiento de datos y ordenadores personales. Los teléfonos móviles deberán permanecer apagados.

Artículo 38. I. Los estudiantes deberán abstenerse de la utilización o cooperación en procedimientos fraudulentos durante los exámenes, entre otros:

- a) Copiar mediante cualquier procedimiento.
- b) La comunicación por cualquier medio con otro estudiante o con otra persona que se encuentre en el interior o en el exterior del lugar de examen.
- c) La suplantación de personalidad y la falsificación de documentos.

- d) El incumplimiento de las indicaciones de los miembros del Tribunal y/o de la Comisión de Apoyo, siempre dentro del marco de aplicación de este Reglamento.
- e) Alteración del normal desarrollo de la realización de los exámenes.
- f) La ofensa o desconsideración hacia los miembros del Tribunal, Comisión de Apoyo, o los compañeros.

2. Se procurará que las pruebas presenciales se realicen en condiciones adecuadas, que la evaluación de los exámenes se adecue a lo indicado en las Guías de las asignaturas, así como que se entregue al estudiante, si lo solicita, un justificante de haber realizado el examen.

Artículo 39. Cuando un estudiante incurra en alguno de los supuestos contemplados en los artículos anteriores, se le retirará el examen y será expulsado del lugar de examen. En el papel de examen retirado se hará constar la incidencia firmada de forma legible, si es posible, por dos miembros del Tribunal. Se hará constar dicha incidencia en las Actas, recogiendo el nombre del estudiante, número de su DNI o pasaporte, fecha, hora y asignatura, así como el nombre y apellidos de los miembros del Tribunal que hayan constatado la incidencia y un breve informe de los hechos acontecidos, a los efectos de incoar el correspondiente procedimiento disciplinario.

Artículo 40. El papel de examen complementario al enunciado impreso por valija deberá estar validado con el sello de Pruebas Presenciales. Este sello será facilitado por la Vicesecretaría General de Pruebas Presenciales. El nombre del estudiante deberá figurar, desde el comienzo de la prueba, en todo el papel utilizado, incluso en las hojas de borrador.

Artículo 41. Durante la primera media hora del horario oficial de inicio de los exámenes los estudiantes podrán acceder al aula, sin que ello implique incremento del tiempo fijado para el examen, salvo que el retraso sea imputable a la Universidad. Una vez iniciados los exámenes, no se permitirá a ningún estudiante abandonar el aula hasta pasada media hora desde el momento fijado para el comienzo de la prueba, ni tampoco entrar en el aula transcurrido dicho período de tiempo.

Artículo 42. Salvo que la cabecera del examen establezca otras condiciones, todos los estudiantes presentes en el aula deberán entregar únicamente el papel de examen con los datos personales debidamente cumplimentados. Se extremará el cuidado para evitar que un estudiante abandone el aula sin entregar su examen, aunque desee retirarse sin realizar el mismo.

Artículo 43. El estudiante que, por cualquier causa, deba abandonar el aula de examen habrá de entregar su ejercicio y no podrá volver a entrar, salvo casos excepcionales a juicio del Tribunal.

Artículo 44. La duración máxima de cada examen será de dos horas. El Tribunal velará para que los estudiantes dispongan del tiempo fijado en cada caso para su realización. Estos solo podrán realizar un examen en cada sesión, con excepción de lo previsto para los exámenes de Máster, reserva y CUID.

Artículo 45. En el momento de entregar el examen al Tribunal, cada estudiante deberá identificarse presentando nuevamente la documentación con la que accedió al aula. El Tribunal procederá a escanear todos y cada uno de los exámenes para el correcto funcionamiento del retomo telemático.

Artículo 46. El Tribunal extenderá, a petición del interesado, las certificaciones de asistencia en los impresos destinados a tal fin, las cuales llevarán el sello de la Vicesecretaría General y serán firmadas por un miembro del Tribunal. Estas certificaciones solo podrán ser solicitadas por el estudiante al entregar el examen que las justifique, y solo tendrán validez a efectos laborales.

Exámenes para estudiantes con discapacidad

La UNED ofrece la posibilidad a sus estudiantes con discapacidad de solicitar adaptaciones de diverso tipo, la mayor parte de ellas dirigidas a la realización de las Pruebas Presenciales.

Los estudiantes con discapacidad que precisen adaptaciones para realizar los exámenes deberán presentar una solicitud al Centro de Atención a Universitarios con

Discapacidad de la UNED (UNIDIS), solicitando autorización para realizarlos en la forma y con los medios que necesiten. Dicha solicitud se puede cumplimentar a través de:

- Matrícula por internet.
- Matrícula asistida en Centros Asociados UNED
- Impreso físico (solo en el caso de no haber realizado solicitud por Internet o por matrícula on-line asistida en Centro Asociado) disponible en los Centros Asociados, oficinas de Atención al Estudiante de la UNED (Madrid) y en UNIDIS.

Las solicitudes de adaptación podrán enviarse a UNIDIS hasta el último día del periodo de matrícula:

- Licenciatura, diplomaturas e Ingeniería: 16 de octubre.
- Grados: 16 de octubre.

La solicitud deberá ir acompañada de una copia del Dictamen Técnico Facultativo de Discapacidad en el que consta el diagnóstico de la discapacidad, emitido por el organismo competente, o documento que acredite encontrarse en trámite para su obtención. En la solicitud deberá especificar las asignaturas de las que se va a examinar y las adaptaciones que precisa. Es muy importante que, para ello, revise la guía de las asignaturas y, más concretamente, los aspectos relacionados con las pruebas presenciales.

Cuando la discapacidad sea transitoria, o el estudiante no posea este dictamen, se presentará certificado médico de la Seguridad Social o informes médicos que acrediten la necesidad de adaptaciones.

Una vez recibida la solicitud de adaptación, los técnicos de UNIDIS podrán ponerse en contacto con los estudiantes, equipos docentes y Centros Asociados para recabar la información que consideren necesaria para la concesión de las adaptaciones.

UNIDIS comunicará la resolución al interesado, al equipo docente, al director del Centro Asociado, a la Secretaría de la Facultad/Escuela y al tribunal de exámenes.

En el momento de la realización del examen se facilitará al estudiante con discapacidad las adaptaciones que se hayan autorizado. Los estudiantes deberán comunicar a los tribunales de examen las adaptaciones concedidas. Para ello es obligatorio acudir a las pruebas presenciales con la **resolución recibida**.

En el caso de haberse aprobado la utilización de medios especiales, estos deberán ser aportados por el interesado, excepto que se comunique lo contrario.

Los estudiantes que deseen ampliar esta información y cualquier otra relacionada con la atención a los estudiantes con discapacidad, pueden consultar la página web de UNIDIS: www.uned.es/unidis

Consulta de calificaciones

Los estudiantes podrán acceder a las calificaciones de sus exámenes por alguno de los siguientes procedimientos:

- En la dirección de Internet: <http://www.uned.es>
Entrar en: Campus UNED (autenticarse) → Calificaciones
- Consulta en los listados provisionales que se envían a los Centros Asociados.

En el caso de que los listados de una asignatura determinada estén en Internet y/o en el Centro Asociado, pero el nombre de un estudiante correctamente matriculado no aparezca, éste deberá consultar en la Secretaría de la Facultad:

Tel.: 91 398 69 03, mail: secretaria.filosofia@adm.uned.es

AVISO: No se facilitarán calificaciones por teléfono a través del Negociado de Atención al Estudiante, ni a través de las Secretarías de los Departamentos ni de la Secretaría de la Facultad.

Revisión de exámenes

Los estudiantes que deseen la revisión de su examen dispondrán de 7 días naturales contados a partir del día de la publicación de la nota en la Secretaría Virtual de la

UNED. El profesor responsable de la calificación tendrá como plazo máximo para responder la fecha oficial de entregas de Actas.

La solicitud de revisión y la respuesta del profesor serán motivadas y ajustadas a los criterios académicos de corrección que haya fijado cada equipo docente. Las solicitudes carentes de motivación no serán admitidas.

En el caso de que el estudiante no esté conforme con el resultado de la primera revisión, podrá solicitar, de forma motivada y en los 5 días siguientes a la recepción del resultado de la primera revisión, la constitución de una Comisión de Revisión, que realizará una segunda revisión del examen. La presentación de esta solicitud no impide la inclusión en Actas de las calificaciones obtenidas tras la primera revisión.

En caso de que el estudiante siga en desacuerdo con la calificación del examen, podrá presentar recurso de alzada ante el Rector en el plazo de un mes a contar desde la recepción del resultado de la valoración de la Comisión de Revisión. La interposición de este recurso o cualquiera de las reclamaciones anteriormente citadas, no suspende los efectos académicos derivados de las calificaciones de los estudiantes.

El desarrollo completo de este procedimiento se encuentra disponible en el Boletín de Comunicación Interna de la UNED (BICI), N.º 38 de 15 de julio de 2010.

Matrícula y Solicitud electrónica

- Para acceder al examen el estudiante debe matricular la asignatura en el periodo ordinario de matrícula (septiembre/octubre) del curso inmediatamente siguiente al último del calendario de extinción del título, a través del sistema general de matrícula de enseñanzas oficiales de la UNED.
- La matrícula se hará de acuerdo a un precio específico por derechos de examen por asignatura, según determine la orden de precios públicos para la UNED del curso académico correspondiente.
- Se podrán matricular y examinar los estudiantes con expediente académico (matriculado en cursos anteriores) en ese título en la UNED y que no tengan expediente académico en el título de Grado de relevo en la UNED.

5. CONSULTAS ADMINISTRATIVAS EN LA FACULTAD

Relacionadas con la matrícula y el expediente

Negociado de Atención al Estudiante de Antropología Social y Cultural:

Es el responsable de todo lo relacionado con temas de carácter administrativo, tales como la revisión de las matrículas, pagos y solicitud de devoluciones de importe, traslados de expediente, certificados académicos, títulos, etc., de los estudiantes de Licenciatura.

Pueden ponerse en contacto con el negociado, bien por carta dirigida al Apartado de Correos 60.146, 28080 Madrid.

Tel. 91 398 61 80 / 86 91 / 89 54 / 93 73 / 95 29

Fax: 91 398 71 18

Correo electrónico: negociado.alumnos.antropologia@adm.uned.es

Certificados académicos

Certificado de estudios para estudiantes con el expediente en esta Facultad

Los certificados se solicitan a través de una instancia normalizada dirigida al Sr. Decano de la Facultad. Los impresos pueden adquirirse en las oficinas de atención al público de la UNED y en los Centros Asociados. También se encuentran en la web de la UNED www.uned.es:

Campus UNED (autenticarse) → Secretaría virtual → Impresos y solicitudes

La carta de pago en:

Campus UNED (autenticarse) → Secretaría virtual → Impresos y solicitudes → Impreso K, pagos varios

Abonar en cualquier sucursal del Banco Santander Central Hispano:

en la cuenta: n.º 0049 0001 54 221 1438484, de la UNED

El impreso de solicitud cumplimentado junto con el resguardo del abono del BSCH se enviará por correo a:

Negociado Atención al Estudiante de Antropología Social y Cultural de la UNED

Edificio de Humanidades

c/ Senda del Rey, 7

28040 Madrid

Deberá indicar en la instancia si desea que se le envíe a su domicilio o recogerlo personalmente. No se admiten giros, ni envíos en metálico.

Título de Licenciado

- Solicitar en la Facultad los impresos normalizados para iniciar la tramitación.
- Efectuar el pago de los derechos para la expedición de títulos.
- Remitir todos los documentos a la Facultad para que la misma los curse oficialmente.
- Una vez expedido, deberá ser retirado personalmente por el interesado, o, en su caso, podrá autorizar a otra persona, siempre mediante poder notarial, para que lo retire en su nombre. El título se recoge en la Sección de Títulos de la UNED (c/ Bravo Murillo, 38, 3.ª pta. Tel.: 91 398 60 31).