

Denominación del Título	Máster Universitario en Investigación en Economía
Centro	Facultad de Ciencias Económicas y Empresariales
Universidad solicitante	Universidad Nacional de Educación a Distancia
Rama de Conocimiento	Ciencias Sociales y Jurídicas

ANECA, conforme a lo establecido en el artículo 27 del Real Decreto 1393/2007, de 29 de octubre, por el que se establece la ordenación de las enseñanzas universitarias oficiales, en su nueva redacción tras su modificación por el Real Decreto 861/2010, de 2 de julio, ha procedido a realizar el informe de seguimiento sobre la implantación del Título Oficial arriba indicado.

Este informe ha sido realizado por una Comisión de Evaluación formada por expertos del ámbito académico y estudiantes. Los miembros de la comisión han sido seleccionados y nombrados entre los vocales académicos y estudiantes de las actuales comisiones del programa Verifica. Asimismo se muestran, en el anexo, los gráficos de los indicadores utilizando los datos suministrados por el Sistema Integrado de Información Universitaria del Ministerio de Educación, Cultura y Deporte.

1. Gestión del título

Organización y Desarrollo

Información pública del título: *El perfil de ingreso y criterios de admisión, las competencias del título, la normativa académica del título (permanencia y reconocimiento y transferencia de créditos) y la documentación oficial del título (informes evaluación, modificación y seguimiento, verificación, publicación en BOE,...).*

La página coincide con los enlaces proporcionados por la Universidad a ANECA.

Una vez en la web del título, el futuro estudiante puede encontrar, con relativa facilidad la información básica relacionada con el Máster.

Se indican las vías de acceso y los requisitos, de conformidad con lo que se estableció en la memoria de solicitud de verificación del título oficial.

La navegación por la página web es intuitiva.

Sin embargo, hay varias puntualizaciones que ayudarían a que mejorara la valoración de esta dimensión:

- Se facilitan las competencias y se definen del mismo modo que en la memoria de solicitud de verificación del título. Sin embargo se recomienda realizar un resumen o comentario a las mismas que las haga más comprensibles para el futuro estudiante.

-La normativas se encuentran publicadas pero no se presenta, además, un resumen descriptivo de sus puntos relevantes.

-Parte de la documentación oficial del título (informe y memoria de solicitud de verificación de título oficial) puesto que en el apartado "Informe de verificación" se encuentra la resolución pero no el informe ni tampoco la memoria. No es accesible públicamente, si bien esta información sí se aporta en otros títulos de la universidad. Asimismo se recomienda aportar un comentario explicativo de la documentación.

Asimismo, la información sobre el calendario de exámenes debería estar disponible al abrirse el plazo de matrícula para ese curso académico.

No resulta apropiado que aparezca un borrador estando a estas alturas del

curso.

Despliegue del Plan de Estudios: Las guías docentes.

El plan de estudios que figura en la memoria (pg. 37-41) coincide con la descripción de los estudios que figura en su página web: http://portal.uned.es/portal/page?_pageid=93,22788351&_dad=portal&_schema=PORTAL&idContenido=8

Las actividades formativas empleadas son las propias de la educación a distancia y facilitan la adquisición de los resultados de aprendizaje por parte de los estudiantes. Como sugerencia de mejora, en algunas asignaturas se podría proporcionar información más detallada sobre las actividades formativas en la guía docente.

Los sistemas de evaluación utilizados son en general coherentes con la naturaleza de las asignaturas y el tipo de enseñanza. Permiten valorar si se alcanzan las competencias y los resultados de aprendizaje previstos.

Información y Transparencia

Información al estudiante. Acceso de los estudiantes a la información, en el momento oportuno, del plan de estudios y de los recursos de aprendizaje previstos.

La información es accesible y completa

Sistema de Garantía Interno de Calidad

Sistema Interno de Garantía de Calidad: Los objetivos de calidad están definidos y se revisan, los grupos de interés (entre otros, estudiantes, PDI, PAS, egresados...) participan en la valoración, el análisis y la mejora del título, la recogida y análisis de las sugerencias, quejas y reclamaciones.

Con respecto a la definición y a la revisión de los objetivos de calidad, dada una actualización de la documentación del sistema de garantía de calidad ocurrida con fecha posterior a la verificación inicial del título (y no habiéndose dado modificación posterior en el Criterio 9. Sistema de Garantía de Calidad),

se observa que no existe correspondencia estricta entre los contenidos que figuran en la última versión de la memoria de verificación y los contenidos aquí presentados, por lo que se recomienda la actualización de estos últimos en la vigente memoria del título. Se aportan evidencias de la existencia de objetivos de calidad específicos del centro y no del título, si bien se indica que se asumen también como tales para este último. Aunque se aportan algunas evidencias del análisis y revisión de varios objetivos o elementos relacionados, no son suficientes para constatar la existencia de una revisión sistemática periódica del conjunto de objetivos antedichos y su actualización conforme a los resultados conseguidos.

En relación a la participación de los grupos de interés en la valoración, el análisis y la mejora del título, se encuentran evidencias de la implantación de parte de los procedimientos previstos en el sistema de garantía de calidad para medir periódicamente el grado de satisfacción de los grupos de interés con el título; sin embargo, no se encuentran evidencias de algunos de los procedimientos previstos (por ejemplo, resultados de la Encuesta de satisfacción sobre los servicios de apoyo al profesorado). Se encuentran algunas evidencias del análisis de los resultados obtenidos en función de lo anterior, ahora bien, se recomienda aportar información de varios cursos más completa del análisis sistemático de los diferentes contenidos de las encuestas contempladas en el sistema de garantía de calidad y, en su caso, de las acciones de mejora ligadas a tal análisis.

Por lo que concierne a la recogida y el análisis de las sugerencias, quejas y reclamaciones, y la definición de las mejoras derivadas de éstas, se aportan evidencias suficientes sobre la implantación de la sistemática empleada para la tramitación de sugerencias, quejas o reclamaciones. Se encuentran escasas evidencias de un análisis periódico de sugerencias, quejas o reclamaciones para procurar la mejora del título. Se recomienda evidenciar en mayor medida el análisis periódico de estas últimas conforme a lo descrito en el sistema de garantía interno de calidad, aportando, por ejemplo, los documentos indicados en el "Procedimiento general para la gestión y revisión de incidencias, quejas, reclamaciones y sugerencias" (ref. F-P-U-D3-p7-1-02) relativos a análisis de causas y planificación de acciones consecuentes y su evaluación.

2. RECURSOS

Personal Académico

El personal Académico con categoría y ámbito de conocimiento.

El personal académico se corresponde con el comprometido en la memoria de verificación en cuanto a sus cualificaciones.

Se recomienda agrupar la información sobre profesorado que se proporciona en la web asignatura por asignatura, con el fin de que los estudiantes tengan una idea de conjunto sobre las cualificaciones del personal académico.

3. RESULTADOS

Criterio 7 - Indicadores

Indicadores: *Plazas de nuevo ingreso, egreso, tasa de rendimiento y éxito.*

Ver los gráficos de los indicadores en el anexo.

Madrid, a 20 de enero de 2014

EL DIRECTOR DE ANECA



Rafael van Grieken

ANEXO ESTADÍSTICAS – Sistema Integrado de Información Universitaria

Datos de Ingreso

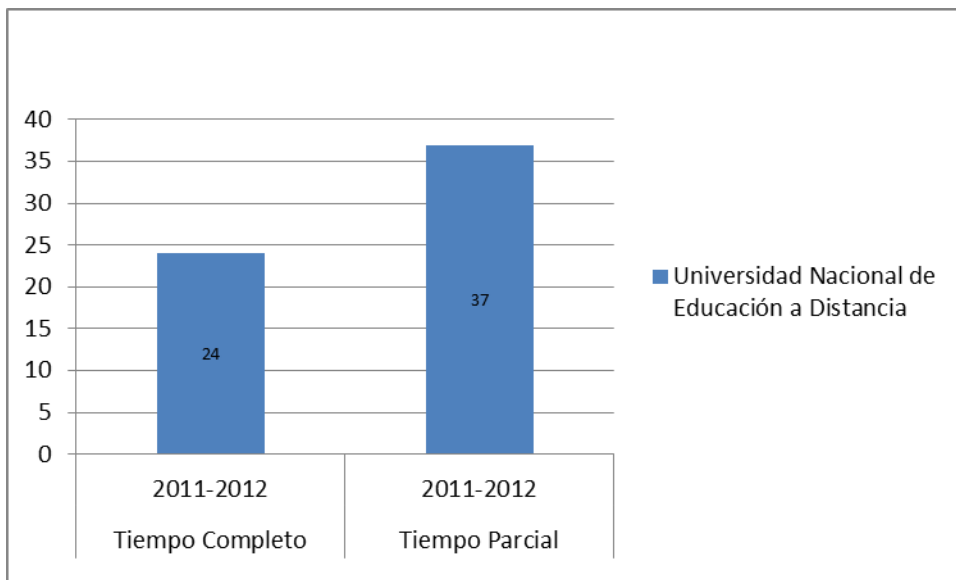

Datos de Egresados

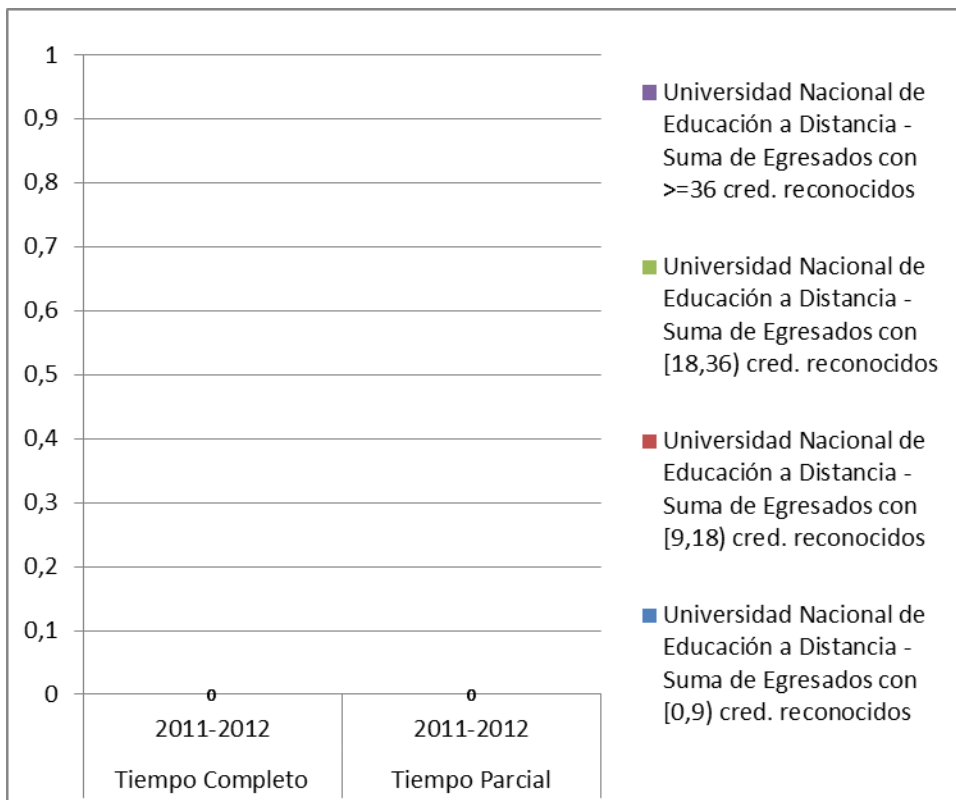

TASA DE RENDIMIENTO

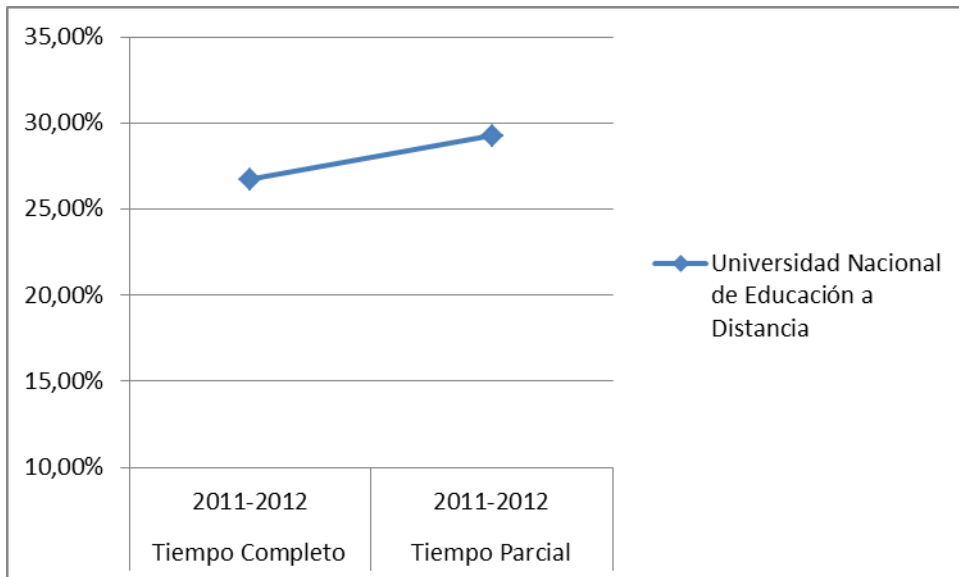

Tasa de Rendimiento = Para un curso académico X, relación porcentual entre el número de créditos ordinarios superados en el título T en la Universidad U y el número total de créditos ordinarios matriculados en el título T en la Universidad U.

PROMEMORIA – TASAS MEDIAS DE RENDIMIENTO DE TÍTULOS DE MÁSTER DE CIENCIAS SOCIALES Y JURÍDICAS

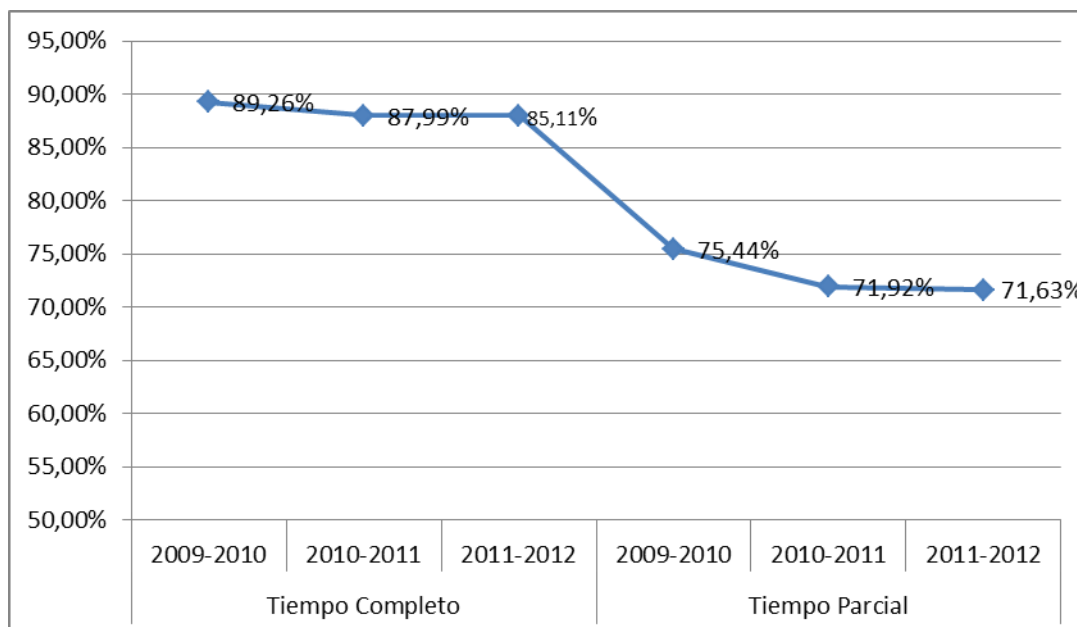

PROMEMORIA – TASAS MEDIAS DE ÉXITO DE TÍTULOS DE MÁSTER DE CIENCIAS DE CIENCIAS SOCIALES Y JURÍDICAS

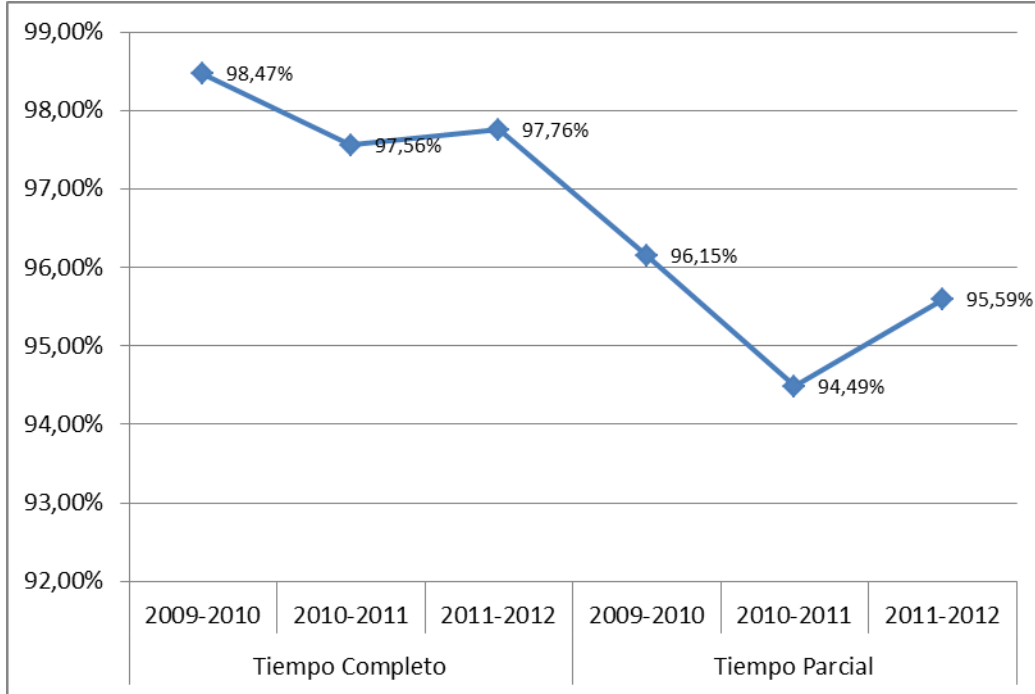

TASA DE ÉXITO

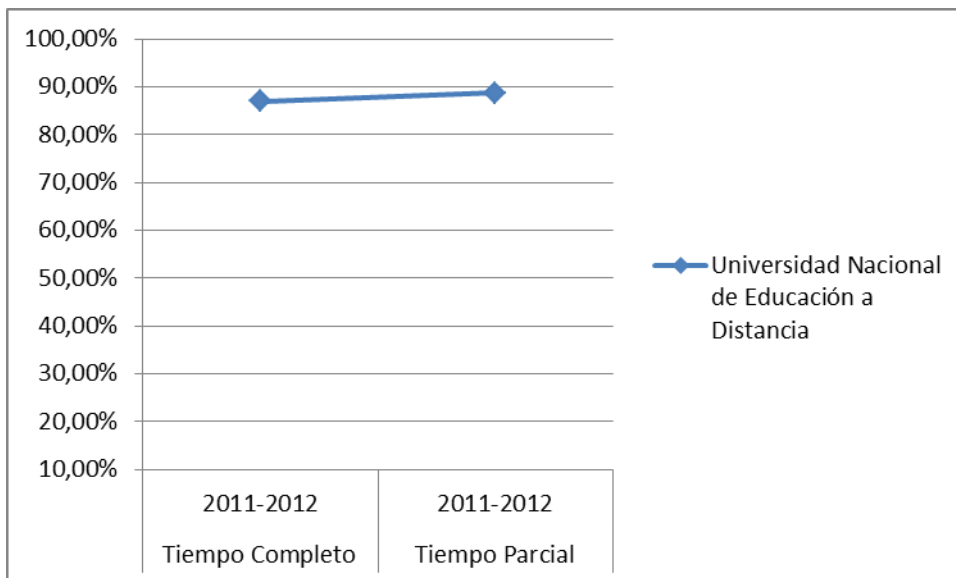

Tasa de Éxito = Para un curso académico X, relación porcentual entre el número de créditos ordinarios superados en el título T en la Universidad U y el número total de créditos ordinarios presentados en el título T en la Universidad U.